

## Hechos Sociales que Determinan la Participación Juvenil en Organizaciones Comunitarias del Barrio San Francisco de Asís comuna VII en el Distrito de Buenaventura



Leydi Yohana Angulo Mosquera  
Kelly Vanessa Cuenu Estacio

Universidad del Pacífico  
Programa de Sociología  
Buenaventura – Colombia  
2023

**Hechos Sociales que Determinan la Participación Juvenil en Organizaciones Comunitarias del Barrio San Francisco de Asís comuna VII en el Distrito de Buenaventura**

**Leydi Yohana Angulo Mosquera  
Kelly Vanessa Cuenu Estacio**

**Monografía presentada como requisito para optar el título de Socióloga**

**DIRECTORA.**

**María de Jesús Caicedo Valencia**

**Línea de investigación**

**Social comunitaria**

**Universidad del Pacífico  
Programa de Sociología  
Buenaventura – Colombia  
2023**

## **Dedicatoria**

*Esta Monografía, ha requerido de esfuerzo y mucha dedicación, no hubiese sido posible su finalización sin la cooperación desinteresada de Todas y cada una de las personas que nos acompañaron en el recorrido laborioso de este trabajo y muchas de las cuales han sido un soporte muy fuerte en momentos de angustia y desesperación, primero y antes que todo, dar gracias a Dios, por estar con nosotras en cada paso que damos, por fortalecer nuestros corazones e iluminar nuestras mentes y por haber puesto en nuestro camino a aquellas personas que han sido un soporte y compañía durante todo el periodo de estudio, a nuestra tutora. María de Jesús Caicedo, que con su amplia experiencia y conocimientos nos dio la orientación oportuna para un correcto desarrollo y culminación con éxito este trabajo para la obtención del título de Sociólogas, a través de la Universidad del Pacífico. A cada uno de ustedes mil veces gracias.*

**Leidy Yohana Angulo Mosquera & Kelly Vanessa Cuenu Estacio**

## **Agradecimientos**

*Queremos agradecer a nuestra tutora María De Jesús Caicedo, ya que, sin su paciencia y constancia en este trabajo no lo hubiésemos logrado. Resaltamos cada uno de los consejos que siempre fueron útiles cuando no salían de nuestros pensamientos las ideas para escribir lo que hoy hemos logrado. Gran parte de este trabajo se consolidó con cada uno de sus aportes profesionales que la caracterizan. Muchas gracias por sus múltiples palabras de aliento, cuando más las necesitábamos.*

*Queremos agradecer a los docentes que durante nuestro proceso formativo contribuyeron con sus palabras, las cuales fueron muy sabias, por su conocimiento riguroso y preciso, a ustedes profesores les debemos nuestros conocimientos. Donde quiera que nos encaminemos los llevaremos nuestro transitar profesional. Gracias por su paciencia, por compartir sus conocimientos de manera profesional e invaluable, por su dedicación perseverancia y tolerancia.*

*En esta misma dirección, queremos agradecer a nuestros padres, puesto que, han sido siempre el motor que impulsa nuestros sueños, quienes estuvieron siempre a nuestro lado en los días y noches más difíciles durante nuestras horas de estudio. Hoy al culminar una etapa tan importante como lo es la formación profesional, les dedicamos a ustedes este logro.*

*A nuestros amigos y compañeros de estudio, que hoy culminan esta etapa y no puedo dejar de recordar cuantas tardes y horas de trabajo que nos juntamos a lo largo de nuestra formación. Hoy nos toca cerrar un capítulo maravilloso en esta historia de vida y no puedo dejar de agradecerles por su apoyo y constancia, al estar en los tiempos más difíciles, por compartir espacios de estudio. Gracias por estar siempre allí.*

**Leidy Yohana Angulo Mosquera & Kelly Vanessa Cuenu Estacio**

## TABLA DE CONTENIDO

INTRODUCCIÓN.....	1
1. ASPECTOS GENERALES DE LA INVESTIGACIÓN .....	3
Planteamiento del Problema .....	3
1.1.1. Formulación del problema.....	5
1.2. OBJETIVOS.....	6
1.2.1. Objetivo General.....	6
1.2.2. Objetivos específicos .....	6
1.3. JUSTIFICACIÓN .....	7
1.3.1 Justificación Personal.....	7
1.3.2 Justificación Comunitaria.....	7
1.3.3 Justificación Sociológica.....	8
1.3.4 Justificación de la Universidad.....	9
1.4. ANTECEDENTES.....	9
1.4.1. Local .....	9
1.4.2. Nacional .....	10
1.4.3. Internacional.....	13
1.5. MARCO CONTEXTUAL .....	14
1.5.1 La República de Colombia .....	14
1.5.2 La Región Pacífica y El Distrito de Buenaventura, .....	15
1.5.3. Barrio San Francisco de Asís .....	18
1.6. MARCO TEÓRICO .....	23
1.7. MARCO CONCEPTUAL.....	25
1.7.1 Joven .....	25
1.7.2. Hecho Social.....	25
1.7.3. Organización .....	26
1.7.4. Organización Comunitaria .....	26
1.7.5. Participación juvenil.....	27
1.8. MARCO NORMATIVO .....	28
1.9. DISEÑO METODOLÓGICO DE LA INVESTIGACIÓN .....	30
1.9.1. Enfoque metodológico o método.....	30
1.9.2. Diseño .....	30
1.9.4. Población Objetivo.....	33
1.9.5. Muestra.....	33
2. ANÁLISIS, INTERPRETACIÓN Y RESULTADOS DE LA INVESTIGACIÓN .....	36
CAPÍTULO I .....	36
2.1. Caracterización de las organizaciones comunitarias de participación juvenil en el barrio San Francisco de Asís comuna VII del Distrito de Buenaventura.....	36
2.1.1 Aspectos organizativos de las organizaciones de base comunitaria del barrio San Francisco de Asís.....	40
CAPÍTULO II .....	42

2.2 Descripción de los hechos sociales que determinan la participación de los y las jóvenes en las organizaciones comunitarias que se encuentran en el barrio San Francisco de Asís .....	42
2.2.1. Acontecimientos sociales en el territorio. ....	45
CAPÍTULO III .....	53
2.3 Análisis del Impacto social de las organizaciones con participación juvenil de base en la comunidad de San Francisco de Asís. ....	53
2.4. Acciones afirmativas de las organizaciones de base comunitaria. ....	60
3.CONCLUSIONES .....	68
RECOMENDACIONES.....	71
BIBLIOGRAFÍA.....	72
WEBGRAFÍA.....	74

## LISTAS DE ANEXOS

1. Formato entrevista para el representante legal.....	78
2. Formato para miembros de la organización en un rango de edad de 15 a24 años ....	80
3. Formato encuesta miembros de la comunidad_.....	82
4. Registro fotográfico. ....	85

## LISTAS DE ILUSTRACIONES

Ilustración 1. Mapa de Ubicación geográfica distrito de Buenaventura. ....	16
Ilustración 2. Localización del Barrio San Francisco de Asís .....	20
Ilustración 3. Ubicación Google Maps .....	21
Ilustración 4. Ubicación Fundación San Francisco de Asís.....	21
Ilustración 5. Ubicación Fundación Unión Pacífica .....	22
Ilustración 6. Ubicación Fundación San Francisco y Clara de Asís Vista aerea .....	22
Ilustración 7. Cuadro de caracterización .....	39
Ilustración 8. Alza la Voz .....	62
Ilustración 9. Escuela de formación cultural ASHÉ .....	63
Ilustración 10. Presentación Memoria Urbana.....	64
Ilustración 11. Fundación Unión Pacífica.....	65
Ilustración 12. Barrio San Francisco de Asís.....	85
Ilustración 13. Unitario barrio San Francisco de Asís .....	85
Ilustración 14. Cancha de Fútbol del barrio San Francisco de Asís.....	86



## LISTA DE GRÁFICAS

Gráfica 1. Ayuda de otras organizaciones.....	41
Gráfica 2. Genero .....	49
Gráfica 3. Tiempo de Residencia.....	53
Gráfica 6. Procedencia .....	54
Gráfica 7. Organizaciones comunitarias .....	55
Gráfica 8. Problemas Sociales .....	55
Gráfica 9. Impacto de las organizaciones .....	56
Gráfica 10. Frecuencia de actividades .....	57
Gráfica 11. Participación de la comunidad en actividades.....	58
Gráfica 12. Percepción del impacto ocasionado por las organizaciones en la comunidad. .....	59

## RESUMEN

Este trabajo investigativo se denomina: *Hechos sociales que determinan la participación juvenil en organizaciones comunitarias del barrio San Francisco de Asís comuna VII en el Distrito de Buenaventura* – Valle del Cauca, tuvo como finalidad analizar los hechos sociales que determinaron la participación de los y las jóvenes entre 15 a 24 años de edad en las organizaciones comunitarias del barrio San Francisco de Asís comuna VII, durante los años 2015 al 2019 en el Distrito Especial de Buenaventura. Este estudio investigativo es de tipo descriptivo – exploratorio, con un enfoque mixto; las técnicas de recolección de información principal fueron la entrevista semiestructurada y la encuesta. La información suministrada por la muestra participante y la revisión documental que se aborda en esta investigación, permite resaltar el arduo trabajo que vienen desempeñando los y las jóvenes que forman parte de las organizaciones comunitarias del barrio San Francisco de Asís.

**Palabras claves:** *Joven, Hechos sociales, participación juvenil y organizaciones comunitarias.*

## ABSTRACT

This investigative work is called: *Social events that determine youth participation in community organizations in the San Francisco de Asís neighborhood, commune VII in the District of Buenaventura - Valle del Cauca*, had the purpose of analyzing the social events that determined the participation of young people. between 15 and 24 years of age in the community organizations of the San Francisco de Asís neighborhood, commune VII, during the years 2015 - 2019 in Buenaventura. This research study is descriptive - exploratory, with a mixed approach; the main data collection techniques were the semi-structured interview and the survey. The information provided by our participating sample and the documentary review that were addressed in this investigation, allows us to highlight the hard work that the young people who are part of community organizations have been carrying out in the San Francisco de Asís neighborhood.

**Keywords:** *Young, Social events, youth participation and community organizations.*

## INTRODUCCIÓN

En la presente investigación, se describen los resultados del trabajo investigativo: *Hechos sociales que determinan la participación juvenil en organizaciones comunitarias del barrio San Francisco de Asís comuna VII en el Distrito Especial de Buenaventura*.

Al hablar de los hechos sociales se hace referencia a la forma de pensar y actuar que tiene el individuo. Es decir, ¿Cómo es su comportamiento en todos los ámbitos de la vida?

Los hechos sociales están determinados por las acciones que realiza el sujeto, ya que, estas están relacionadas con el contexto exterior de cada individuo. En esta misma dirección, se puede decir que la participación juvenil desde el punto de vista de Mannesi (2013), es un tema presente en el ámbito de los investigadores sociales, este es el debate público, mediático y político, ya que, los jóvenes cuentan con un enorme potencial creativo y transformador que los hace actores fundamentales en la construcción de la sociedad. Sus posicionamientos frente al presente y expectativas para el futuro cristalizan lo que somos y lo que podemos ser como ciudadanos (Mannesi, 2013, pág. 2).

De este mismo modo, la participación de cada uno de los jóvenes del Distrito de Buenaventura ha permitido la creación de nuevos espacios, con acciones lógicas que van acorde a cada una de las tradiciones y proyecciones del territorio. Es claro observar como en la actualidad los jóvenes son quienes se han empoderado y toman la decisión de realizar acciones asertivas para resolver los diferentes conflictos internos que viven en sus comunas, a través de diversas expresiones, concernientes a nuevas formas de pensamientos y participación ciudadana. Se resalta el fortalecimiento de vínculos y costumbres que de una u otra forma permiten que se efectúe resistencia a los atropellos que se cometen con las personas de estos sectores.

Con el paso del tiempo el impacto que han generado cada una de las organizaciones comunitarias establecidas en el Barrio San Francisco de Asís, de acuerdo con sus moradores ha sido generosamente positivo. Se ha logrado entre otras, cambiar los espacios y estándares de pensamientos que anteriormente se tenía de este sector del Distrito de Buenaventura; tanto de los creadores de las organizaciones, como de las personas que conviven y participan en cada una de las actividades planteadas por las organizaciones comunitarias del sector. El cambio se refleja en la perspectiva que tienen en la actualidad cada uno de los moradores de su realidad y las proyecciones a corto, mediano y largo plazo. Esta situación tiene como resultado un significado diferente a la percepción que históricamente se tenía del Barrio San Francisco de Asís por propios y extraños.

Se hace necesario realizar esta investigación como parte de una estrategia que permita indagar sobre los procesos comunitarios y reconocimiento de esta como posibles escenarios de actuación profesional, permitiendo visibilizar la incidencia de las organizaciones comunitarias en el sector.

El presente trabajo se desarrolla a partir de 2 apartados: El primero hace referencia a **Aspectos generales de la investigación**. Inicia con el planteamiento del problema, donde se presentan las

causas del tema de estudio y se hace referencia a que son los jóvenes la población con mayor incidencia en el Distrito Especial, Industrial, Portuario, Biodiverso y Ecoturístico de Buenaventura. Se muestra la inmensa riqueza natural que presenta el territorio debido a su ubicación estratégica, riqueza que no se ve reflejada en sus habitantes. Habitantes en su mayoría jóvenes que se enfrentan a situaciones de falta de empleo, escases de los servicios públicos, problemas de inseguridad, mala salud pública, corrupción, desplazamiento, masacres, grupos al margen de la Ley, etc. Se menciona el surgimiento de organizaciones comunitarias en el Barrio San Francisco de Asís en el periodo comprendido entre los años de 2015 al 2019 y se formula la pregunta: ¿Cuáles son los principales hechos sociales que determinan la participación de los y las jóvenes entre 15 a 24 años en las organizaciones comunitarias del barrio San Francisco de Asís de la comuna VII, durante los años 2015–2019 en el Distrito de Buenaventura? Posteriormente se presentan los objetivos generales y específico, los cuales son las metas que se pretenden alcanzar con esta investigación. Es en esta misma línea, el presente estudio tiene como objetivo: Analizar los hechos sociales que determinan la participación de los y las jóvenes entre 15 a 24 años en las organizaciones comunitarias del barrio San Francisco de Asís Comuna VII, durante los años 2015-2019 en el Distrito Especial de Buenaventura en la justificación se hace un bosquejo desde lo personal, comunitario, sociológico y universitario. Se continúa con los antecedentes del tema desde un ámbito local, nacional e internacional, al igual que el marco contextual que va desde lo global a lo comunal, es decir la comunidad del barrio San Francisco de Asís. Se revisan en el Marco teórico y conceptual conceptos y teorías acerca de hechos sociales, jóvenes y la participación juvenil, organización comunitaria. De igual manera se hace un recorrido por la normatividad vigente con respecto a la juventud y su participación en temas sociales en Colombia. Seguidamente, se establece el proceso metodológico que orienta los pasos a seguir en este proceso investigativo. Esta investigación es de tipo descriptivo, con un enfoque de carácter mixto donde se vincula datos cualitativos y cuantitativos; las herramientas implementadas para el proceso de recolección de información fueron: la entrevista y la encuesta.

**El segundo apartado se refiere al Análisis, Interpretación y Resultados de la Investigación** el cual se lleva a cabo en 3 capítulos que tienen como estudio el barrio San Francisco de Asís. En el primer capítulo se realiza la caracterización de las organizaciones comunitarias de participación juvenil en el sector, en el segundo capítulo se hace una descripción de los hechos sociales que determinan la participación de los y las jóvenes en las organizaciones comunitarias que se encuentran en el barrio y en el último capítulo se examina el impacto social generado por la participación de los y las jóvenes en las organizaciones comunitarias presentes en el sector.

Para concluir se da respuesta a los objetivos planteados en el inicio del escrito y se sugieren recomendaciones con el ánimo de fortalecer el crecimiento integral y social de los jóvenes ubicados en el sector del barrio San Francisco de Asís, teniendo en cuenta que son ellos y ellas los y las encargado (a) s de la sociedad bonaverense tanto en el presente como en el futuro.

En la webgrafía se evidencia la literatura consultada y referenciada en el desarrollo de la investigación y en la última parte los anexos que muestran las fichas técnicas de las diferentes encuestas y el registro fotográfico.

## 1. ASPECTOS GENERALES DE LA INVESTIGACIÓN

### Planteamiento del Problema.

El Distrito especial de Buenaventura cuenta con una población de acuerdo a la Alcaldía Distrital superior a los 400.000 habitantes. Sin embargo, las cifras proporcionada por el Departamento Nacional de estadística “DANE” manifiesta que los residentes del Principal Puerto de Colombia son 308.000 para el año 2018 y alrededor de 311.000 para el 2021 De esta población se evidencia un rango que oscila de 30 a 40% correspondiente a la juventud bonaverense. Según la Ley 1622 de 2013, se considera joven en Colombia a aquellas personas cuyo rango de edad oscila entre los 14 a 28 años. Es de destacar que, de acuerdo a las estadísticas presentadas, son los jóvenes la población con mayor incidencia en el Distrito Especial, Industrial, Portuario, Biodiverso y Ecoturístico de **Buenaventura** .

Debido a su ubicación estratégica, a su gran extensión territorial, su inmensa biodiversidad, sus diferentes etnias, sus reservas naturales que generan entre otros oxígeno al planeta, sus recursos minerales, tales como el oro, carbón y petróleo etc. La extracción de material de río para la construcción, las fuentes innumerables hídricas que posee, al acceso marítimo, fluvial, terrestre y aéreo, Su inmenso potencial turístico y demás atributos y cualidades, Buenaventura es realmente un territorio muy privilegiado lo que ocasiona que sea considerada por muchos como un territorio de interés para diferentes fines, tanto para grupos al margen de la Ley, como para comerciantes, empresarios y demás personas que quieren ubicarse en el territorio, con el fin de usufructuarse de este y en ocasiones desplazando incluso a los propios nativos, residentes para apropiarse de lo que históricamente le pertenece a las diferentes etnias indígenas y afrodescendientes que durante cientos de años han ocupado el territorio.. No en vano es Buenaventura la ciudad con mayor número de desplazados del País. La prueba de esto son las cifras de habitantes que de acuerdo al Dane pasó de 407.000 en el 2016 a 308.000 en el 2018 y sigue descendiendo. Curiosamente siendo un territorio tan privilegiado, sus habitantes se enfrentan a problemas de inseguridad, de inestabilidad, de desempleo, un servicio de sanidad paupérrimo, sistema educativo que no se ajusta a las necesidades de la región, una mínima gestión de nuevos emprendimientos, alto índice de corrupción y demás inconvenientes y problemas sociales que poco a poco sumergen a este precioso Distrito en un contexto de violencia y abandono que día a día deben enfrentar sus habitantes.

Es muy decepcionante observar que el territorio que más dinero le genera a Colombia, se encuentre a su vez con entre los más altos índices de violencia, desempleo y miseria del país. Pareciera que la relación ingresos, nivel de vida digno, fuera inversamente proporcional.

En la presente investigación se realiza un *análisis de los hechos sociales que determinan* la participación de los y las jóvenes en las organizaciones comunitarias del Barrio San Francisco de Asís del Del Distrito Especial de Buenaventura en una población específica ubicada en un rango de edad entre 15 a 24 años, teniendo en cuenta que según el criterio de las Naciones Unidas,

se considera jóvenes a las personas con edades comprendidas entre los 15 a los 24 años (UNESCO.1993) En este rango de edad las personas son más susceptibles al riesgo social. Pero también es una etapa de proceso de consolidación de su autonomía, social y cultural y empieza a formar parte de una comunidad política y en ese sentido ejerce su ciudadanía.

Para el planteamiento de este estudio se realiza una reseña histórica desde el año 2015 al 2019 Dado que es en este momento de la historia, que la Organización comunitaria San Francisco y Clara de Asís, hace participación de forma clave en la influencia de la comuna VII a través de programas sociales para entrar a mitigar el daño sociológico de la misma, surgen nuevas organizaciones como Ashe, Memoria urbana, Pro y Paz, Unión Pacífica, con la clara misión de cambiar la perspectiva de sus habitantes, motivando a la juventud bonaverense especialmente a las comunidades afrodescendientes e indígenas, las cuales son las más afectada por los hechos de violencia encontrándose en un alto grado de vulnerabilidad. Es por esta razón que se toma como periodo de estudios los años comprendidos del año 2015 al 2019, rango de tiempo en el que surgen las organizaciones comunitarias en el Barrio San Francisco de Asís del Distrito de Buenaventura creadas y conformadas por jóvenes.

Este tipo de organizaciones han venido ejerciendo una función determinante dentro de la dinámica del desarrollo social y cultural del Distrito de Buenaventura.

Se recuerda que La organización social es un método implementado en la sociedad donde interactúan un número determinado de personas, que influyen solidariamente entre sí. Las organizaciones están formadas por un grupo de individuos que empalman algunas gestiones para alcanzar determinadas acciones. Lo que ha caracterizado a las organizaciones al lograr darle cumplimiento a sus objetivos, es la función que cada uno de sus integrantes desempeñan, con el propósito de dar cumplimiento a un rol en particular, es importante resaltar la importancia que tiene cada miembro o participante activo de una organización. Es de transcendencia que estos conozcan las obligaciones y responsabilidades que les corresponde, puesto que, es lo que permite el buen funcionamiento de la misma, con la finalidad de llevar con éxito cada una de las funciones, actividades o metas propuestas.

En Colombia las organizaciones sociales surgen con el propósito de mitigar las problemáticas básicas que se exteriorizan en las comunidades, no solo al interior de estas sino también en los gremios que se designan para “resolver dichos problemas”. Al encontrar irregularidades en los procesos que se llevan a cabo en estos territorios, como el no cumplimiento de sus funciones, el abuso de autoridad, entre otros, nace el deseo y necesidad de transformar aspectos negativos de su realidad en el entorno. Por ello, promueven la conformación de un desarrollo asertivo, integral, sostenible y sustentable, el cual se construye a través del ejercicio de la democracia participativa en la gestión del desarrollo de la comunidad. Estas están soportadas en la Ley 743 de 2002 por la cual se desarrolla el artículo 38 de la Constitución Política de Colombia en lo referente a los organismos de acción comunal, de modo que menciona: “Se garantiza el derecho de libre asociación para el desarrollo de las distintas actividades que las personas realizan en sociedad” (Constitución Política de Colombia, 1991, pág. 5).

El desarrollo local es parte importante de los procesos que se llevan a cabo en el trabajo comunitario, el formular políticas sociales que se ajusten a las necesidades de las comunidades

es una posibilidad más cercana, así como realizar acciones dirigidas a problemas concretos de la comunidad. La situación que se ha venido viviendo en el Distrito Especial de Buenaventura, desde hace aproximadamente dos décadas, en donde la comunidad ha tenido que ser testigo de diferentes asesinatos, masacres, desapariciones forzadas, confrontaciones entre diferentes bandas delincuenciales que se disputan el territorio; hechos que han generado una serie de transformaciones en la sociedad, y al mismo tiempo, en cada una de las personas que la integra. Especialmente ha causado *un gran efecto sobre los y las jóvenes Bonaverense, los cuales han tenido que tomar una decisión definitiva entre dos caminos, hacer parte de los diferentes grupos al margen de la ley o pertenecer a las diferentes organizaciones que con el pasar del tiempo han ido emergiendo con la finalidad de poder mostrar que existen alternativas y voces de esperanza en estos sectores vulnerables.*

Sin desconocer que los avances sociales, económicos y culturales del territorio dependen de diversos factores, que en ocasiones son ajenos a las organizaciones que se han conformado con el paso del tiempo. Es de suma relevancia resaltar el grado de relaciones que se entretienen en el territorio. No obstante, para este caso en particular, el interés no radica sólo en medir el aporte de un solo actor “las organizaciones comunitarias”, se busca, además, identificar cuáles son las motivaciones que han conllevado a estas entidades a organizarse. Asimismo, lograr determinar en qué medidas, estas organizaciones sociales se reconocen así mismas como actores sociales del desarrollo de un territorio.

### **1.1.1. Formulación del problema.**

Con lo antes precedido, se realiza una descripción del problema de investigación, lo que nos lleva a realizar el siguiente interrogante:

¿Cuáles son los principales hechos sociales que determinan la participación de los y las jóvenes entre 15 a 24 años de edad en las organizaciones comunitarias del barrio San Francisco de Asís de la comuna VII, durante los años 2015–2019 en el Distrito de Buenaventura?

## **1.2. OBJETIVOS**

### **1.2.1. Objetivo General.**

Analizar los hechos sociales que determinan la participación de los y las jóvenes entre 15 a 24 años de edad en las organizaciones comunitarias del barrio San Francisco de Asís Comuna VII, durante los años 2015-2019 en el Distrito de Buenaventura.

### **1.2.2. Objetivos Específicos.**

- Caracterizar las organizaciones comunitarias de participación juvenil en el barrio San Francisco de Asís comuna VII del Distrito de Buenaventura.
- Determinar los hechos sociales que determinan la participación de los y las jóvenes entre los 15 a 24 años de edad en las organizaciones comunitarias que se encuentran en el barrio San Francisco de Asís comuna VII del Distrito de Buenaventura.
- Examinar el impacto social que genera la participación de los y las jóvenes en la comunidad del barrio San Francisco de Asís Comuna VII, durante los años 2015 – 2019 del Distrito de Buenaventura.



## **1.3. JUSTIFICACIÓN**

### **1.3.1 Justificación Personal.**

El desarrollo del presente trabajo, tiene como justificación personal el hecho de ser un requisito necesario para optar al título de Sociología de la Universidad del Pacífico en el Distrito de Buenaventura. Se toma como lugar de estudio el barrio San Francisco de Asís, porque es un sector donde las autoras del estudio tienen afinidad familiar. Por consiguiente, se tiene una visión panorámica y en primera persona de la problemática que día a día presentan sus habitantes en su mayoría familiares, amigos y conocidos.

### **1.3.2 Justificación Comunitaria.**

Históricamente el Distrito de Buenaventura ha sido dirigido por personas en su mayoría con edades de 40 años en adelante y los resultados por diferentes motivos, no han sido los esperados para un territorio tan privilegiado y que en teoría debería ser fuente de una vida digna y llena de oportunidades para propios y extraños.

Los jóvenes que se encuentran en un rango de edad de 15 a 24 años son conscientes de los problemas que aquejan a la comunidad, pero especialmente a la juventud. En esta edad el ser humano se apropia de su desarrollo, se encuentra en la plenitud de su juventud, habiendo dejado los excesos de la adolescencia y se enruta a la tranquilidad de la adultez. Es en este rango de edad donde surge el mayor grado de creatividad en el ser humano, este se enfoca en su crecimiento intelectual y en su desarrollo físico.

Siendo los jóvenes la población más representativa ubicada en un rango que oscila del 30 al 40% del total de la población bonaiverense y con un grado mayor de afectación del Distrito, el deber ser es que justamente sean ellos los que se empoderen en construir una Buenaventura que pueda sobreponerse a todos los problemas sociales y económicos que la afectan. Pero para esto deben direccionarse, prepararse y apropiarse. Las organizaciones comunitarias representan un medio positivo a través del cual la juventud se encamina hacia unos objetivos no solo personales, si no altruistas y encaminados hacia una colectividad.

### 1.3.3 Justificación Sociológica.

Desde su fundación en el año 1962 la comunidad de San Fráncico de Asís padece de deficiencias y dificultades que le impiden vivir en plenitud. La falta de oportunidades para la población joven del sector causa que sean propensos a participar en actividades ilícitas con los diferentes grupos al margen de la ley que se disputan el territorio del Distrito. La tasa de mortalidad de la población joven del sector cada vez está en aumento, las muertes y desplazamientos forzados se convirtieron en una triste realidad de los moradores del barrio San Francisco de Asís.

Esto se torna en una problemática social para este sector y del Distrito de Buenaventura, ya que, cada vez más son los jóvenes que pierden la vida a causa de las fronteras invisibles dentro del territorio, otros son desaparecidos por bandas criminales que operan en este sector, Para completar el panorama , existen jóvenes desescolarizados y desempleados encontrándose en una encrucijada sin saber qué camino tomar.

Frente a estas situaciones , se inicia la búsqueda de alternativas que permitan a la juventud contar con opciones distintas al conflicto interno. Es entonces, cuando en el barrio surgen diferentes Organizaciones comunitarias, las cuales se encargan de demostrar a la comunidad y especialmente a los jóvenes que se puede salir adelante sin escoger el camino de las armas, brindándole oportunidades de desarrollo social y a su vez una mejor calidad de vida para la comunidad. De esta forma han venido contribuyendo a un mejor futuro de los y las adolescentes de este territorio. Estas organizaciones han tenido que centrarse en brindar una estabilidad social, no solo a los participantes que deciden mancomunarse si no también, a la comunidad que tienen alrededor. En los años comprendidos entre 2015 y 2019 los jóvenes de manera masiva se encaminaron a formar parte de estas organizaciones, dando un cambio trascendental en sus vidas. Sin embargo, desde el año 2020, son cada vez menos los y las jóvenes que ingresan y participan en pro de un desarrollo social. Por el contrario, son muchos los que están siguiendo el camino de la ilegalidad o se están marchando hacia otras ciudades, municipios del país , incluso a diferentes naciones como Chile, España, Costarica, entre otras.

Para esta investigación es de gran interés identificar los hechos sociales que influyeron notoriamente para que entre los años 2015 al 2019 se diera la participación social y comunitaria, de personas entre 15 a 24 años de edad habitantes del Barrio San Francisco de Asís que han venido conformando y participando activamente en las organizaciones.

Lo anterior, con la finalidad de poder desarrollar estrategias, programas y proyectos comunitarios con un punto de vista diferencial, que este acorde con las necesidades, sentir y formas de actuar de cada una de las personas de la comunidad, especialmente la juventud del sector y tener la garantía que los diferentes proyectos que se realicen lleven implícito una verdadera transformación y un impacto social en mayor magnitud dentro de la comunidad de San Francisco de Asís y que este impacto se pueda ampliar a los demás sectores del Distrito de Buenaventura. la complejidad de este trabajo investigativo está en determinar los hechos sociales que permitieron la constituciones de estas organizaciones, conjuntamente, destacar el trabajo mancomunado que han venido perpetuando con el pasar del tiempo.

### **1.3.4 Justificación de la Universidad.**

En el desarrollo de esta investigación se pretende contribuir al cumplimiento de la misión de la Universidad del Pacífico del Distrito de Buenaventura, la cual busca en su Programa de Sociología formar profesionales éticos, críticos y reflexivos, a través de la apropiación, generación y aplicación de conocimientos con un enfoque étnico e interdisciplinar, comprometidos con la transformación de la realidad social. Al finalizar este trabajo, se espera tener claridad sobre las motivaciones que conllevan a que los jóvenes de la Comunidad de San Francisco de Asís, se orienten por un camino de fortalecimiento y crecimiento social en pro de ellos mismo y de toda la comunidad.

## **1.4. ANTECEDENTES**

Para el desarrollo de este apartado se realizó una revisión previa de diferentes investigaciones realizados sobre los principales hechos sociales- incidencia social y política que han determinado la participación juvenil en organizaciones comunitarias. Lo que se pretende en esta parte del texto es brindar elementos bibliográficos que entran a enriquecer el conocimiento al cuerpo del escrito. Para avanzar en este aspecto se realizó un proceso de consulta en las bibliotecas de la Universidad del Pacífico y Universidad del Valle sede Pacífico, además, de distintas bases de datos en línea con la finalidad de estructurar fundamentos en este trabajo investigación en ámbito local, nacional e internacional.

### **1.4.1. Local.**

La monografía de grado ***Una mirada a las representaciones sociales de los jóvenes del barrio Antonio Nariño del Distrito de Buenaventura sobre la participación política*** por (Posada, Celorio, & Salazar, 2015), tiene como pregunta de investigación: ¿cuáles son las representaciones sociales que tienen los jóvenes del Barrio Antonio Nariño del Distrito de Buenaventura sobre la participación política? En la justificación resaltan la importancia de conocer por medio de la investigación los insumos para adelantar procesos de intervención comunitaria, que permitan fortalecer las dinámicas organizativas y participativas de los jóvenes, en el ejercicio de la democracia y liderazgo político.

En lo referente al marco teórico conceptual, tuvieron en consideración ajustar el modelo teórico de las representaciones sociales de una manera más detallada, puesto que la construcción de representaciones sociales no se presenta en abstracto, sino que obedece a un contexto histórico,

político, económico y social. Apoyándose del teórico Gino Germani, para lograr comprender los procesos de participación política en América Latina y las posibilidades para poder intervenir en los comportamientos, los hábitos y prácticas sociales, a fin de observar su efectividad y funcionalidad en la sociedad. Metodológicamente, este trabajo investigativo fue de carácter descriptivo. El método utilizado fue mixto con énfasis en lo cuantitativo, ya que permitió describir, analizar y comprender las particularidades de la población objetivo de investigación; para su desarrollo se implementó técnicas de recolección de datos como la entrevista semiestructurada, grupo focal y encuestas que permitieron cuantificar algunas de las representaciones sociales de los jóvenes del barrio Antonio Nariño sobre participación política.

Finalmente, concluye diciendo que sobre la participación activa de los jóvenes en los procesos políticos.

Por otro lado, se encuentra el trabajo investigativo ***Liderazgo y cohesión de la junta de acción comunal del barrio María Eugenia comuna VIII del Distrito de Buenaventura*** por (Granados & Murillo, 2014). En el que se aborda la siguiente pregunta de investigación: ¿cuál es el nivel de liderazgo y cohesión existente en la JAC de la comuna VIII en el barrio María Eugenia del distrito de Buenaventura? Y cuyo objetivo es evaluar el liderazgo y cohesión de la junta de acción comunal del barrio María Eugenia comuna VIII en el distrito de Buenaventura. En el marco teórico, apoyados del autor (Gil, 1990), se centran en el concepto de liderazgo donde se indica que: “el liderazgo carismático es una teoría que plantea que el liderazgo es la habilidad que tienen los líderes para influir de forma inusual en los seguidores, basados en unos poderes de atracción casi sobrenaturales” (Granados & Murillo, 2014, pág. 28).

La metodología de esta investigación, es de tipo cualitativo basada en el enfoque crítico social. Las técnicas de investigación implementadas fueron entrevistas abiertas, grupos de discusiones o técnica de observación y observación participante. Concluyendo que los moradores del barrio María Eugenia comuna 8 no reconocen ni determinan el liderazgo que debe tener la junta de acción comunal por ende se evidencia la falta de liderazgo en la comuna por parte de sus funcionarios, además, referente a la toma de decisiones los moradores presentaron una inconformidad al no sentirse que exista una democracia al tomar dichas decisiones en mejoramiento de la comunidad.

La relación existente de las investigaciones antes mencionadas, con nuestro trabajo investigativos, es precisar en las inconsistencias que evidencias en las diferentes comunas que permite que los empiecen a interesarse por estos temas y ejercer su liderazgo.

#### **1.4.2. Nacional.**

La siguiente investigación por (Casaran, 2015), titulada ***Juventudes alterando realidades” sistematización de la experiencia de participación social y fortalecimiento del liderazgo juvenil “jóvenes creativos” en Santander de Quilichao y Suarez Cauca, 2013 – 2014.*** El cual tiene como pregunta de investigación: ¿Cómo aportó la experiencia de Jóvenes Creativos del Cauca al desarrollo del liderazgo juvenil y la participación comunitaria en Santander de Quilichao y Suarez

Cauca? Y como objetivo, reflexionar sobre la participación social y el liderazgo juvenil comunitario, a través de la recuperación de la experiencia de Jóvenes Creativos del Cauca, liderada por la fundación Dar amor y Unicef en Santander de Quilichao y Suárez, durante el periodo de 2013 - 2014.

En el marco teórico conceptual, se hace precisión en la sistematización de experiencia de la población juvenil participante, puesto que estos son los actores claves en este proceso investigativo. El autor Oscar Jara (2006), considera que la palabra sistematización, en su noción más simple es utilizada en diversas disciplinas y se refiere principalmente a clasificar, ordenar o catalogar datos e informaciones. En relación con este estudio la sistematización es importante, puesto que, cuentan con diversos procesos sociales y varios grupos de población que han carecido de visibilidad ante sus experiencias, la sistematización es el puente que contribuye a dejar un registro de cada una de las vivencias al culminar este proceso investigativo. Metodológicamente, este es un trabajo investigativo cuenta con un enfoque mixto y es de carácter descriptivo. Las técnicas de recolección de la información fueron la revisión documental, entrevista focalizada, encuesta de satisfacción y línea de tiempo.

Para finalizar, el autor concluye que, la participación para los adolescentes y jóvenes es significativa, de acuerdo al grado de involucramiento y responsabilidad que ellos asumen en la experiencia, tendrá mayor impacto sobre sus vidas y su nivel de participación será mayor. Además, los procesos de participación juvenil que posibilitan el encuentro entre diversos territorios y culturas, contribuyen a visibilizar las fortalezas y asimetrías a través del encuentro con otros.

Por otra parte, el trabajo de grado de (Perea, 2018), titulado ***Los y las jóvenes rebeldes, la construcción de identidad social dentro de los grupos juveniles vista a través de sus acciones colectivas, estudio de caso***, con la finalidad de optar al título de socióloga. Su pregunta investigativa es ¿de qué manera se configura la identidad social (juvenil) de los y las jóvenes integrantes del colectivo juvenil Sembrando Resistencia del municipio de Cartago- Valle del Cauca vista a partir de sus formas de acción colectiva desarrolladas entre los años 2011 y 2016? Y tiene como objetivo describir el proceso de construcción de identidad social (juvenil) visto a partir de las formas de acción colectiva desarrolladas por los miembros del grupo juvenil Sembrando Resistencia vinculados al mismo entre los años 2012 y 2016. Esta investigación cuenta con una metodología con enfoque cualitativo, su alcance descriptivo y las herramientas de investigación implementadas fueron la entrevista semiestructurada y la observación.

En relación al marco teórico conceptual, se resalta que la juventud ha sido una de las categorías más ampliamente estudiadas dentro de las ciencias sociales, que su caracterización y significación ha permanecido en un constante debate que ha involucrado a la academia desde una perspectiva multidisciplinar. Apoyado principalmente del autor Fabián Acosta Sánchez, quien plantea que pensar en lo juvenil es dar una mirada a un campo social complejo. Concluyendo que, el campo juvenil es un campo de disputas y bajo esa idea se observó que la conformación de grupos de jóvenes con características diversas en la toma de decisiones colectivas o la ausencia de jerarquías marcadas, permite la construcción de dinámicas y proyectos de vida que son disidentes ante las imposiciones que la sociedad de mercado expresa

por medio de las instituciones y políticas orientadas hacia la construcción de la juventud en la población.

El próximo trabajo investigativo, titulado **Auto organización comunitaria para la innovación social y el desarrollo local caso: comuna 13, ciudad de Medellín**, realizado por: (Cruz, 2012). Tiene como pregunta: ¿Cómo aportó la experiencia al mejoramiento de la calidad de la vida de todas las personas desde lo que valoran, como una experiencia de vida autónoma con posibilidades de pensamiento y acción entre las presiones homogenizantes y la lógica instrumental que se derivan de estas? Cuyo objetivo es comprender el proceso de auto organización de una comunidad, hacia la innovación social y el desarrollo local, en la Comuna 13 de la ciudad de Medellín. La metodología utilizada fue el enfoque cualitativo, donde se implementó como técnica de recolección de información la entrevista semiestructurada organizativo comunitario. La autora concluye que, las acciones de autogobierno de la Comuna 13 de Medellín, que se ubican entre dos lógicas para la construcción de su transformación, la gestión participativa del desarrollo, intenta ser una herramienta en la construcción de lo público y recoger los diferentes intereses de una comunidad, donde cada organización contribuye a construir un proyecto colectivo que ordene la acción de los diferentes actores hacia el logro de una mejor calidad de vida para todos.

La siguiente investigación titula: **Defensoría juvenil: una apuesta a la vida digna y la defensa de los derechos humanos**, por (Fajardo, 2011). Tiene como pregunta de investigación: ¿cuáles han sido los aportes de la experiencia organizativa “Defensoría Juvenil” de la comuna 15 para la construcción de los jóvenes participantes como sujetos sociales y políticos durante noviembre de 2008 y diciembre de 2009? El objetivo es, reflexionar críticamente la experiencia de la “Defensoría Juvenil” adelantada durante el periodo comprendido entre noviembre de 2008 y diciembre de 2009 y sus aportes para la construcción de los/las jóvenes como sujeto social. Metodológicamente, se trabajó por medio del enfoque cualitativo, con un carácter descriptivo; las técnicas de investigación utilizadas fueron la revisión documental, grupo focal y observaciones registradas en el diario de campo.

En el referente conceptual, enuncia varias categorías que son de suma importancia para el desarrollo de esta investigación, entre ellas están los derechos humanos y organización social. El autor Pedro Donaires, señala que, los derechos humanos son las condiciones de la existencia humana que permite al ser humano desenvolverse y utilizar plenamente sus dotes de inteligencia; además, el autor Charles Tilly precisa que, una organización social se define como un grupo de gente que actúan junta en la búsqueda de intereses comunes, con ello se resalta el arduo trabajo que viene realizando la Defensoría Juvenil como organización social y popular.

El autor (Fajardo, 2011), concluye que, los jóvenes se mueven alrededor de acciones concretas que afectan e inciden en sus realidades, por ellos les resulta sencillo comprender conceptos, planteamientos y leyes, por eso es importante que se utilicen diferentes medios digitales para materializar más espacios de reflexiones con los y las adolescentes.

Se resalta la participación de las y los jóvenes como eje fundante en el ámbito personal y social. Un joven que reconoce las realidades de su entorno aprovecha cada espacio en pro del

mejoramiento de este, además, de contar con la capacidad de proponer alternativas asertivas para el cambio de su comunidad.

### **1.4.3. Internacional.**

El próximo trabajo investigativo, es ***Motivaciones para la Participación Juvenil de los Jóvenes del sector El Castillo*** por (Castro, 2017). La pregunta de investigación que oriento este trabajo fue: ¿de qué manera influye ser habitante del sector El Castilla en cuanto a la participación juvenil de los jóvenes? Y su objetivo general es, conocer los discursos de los jóvenes que integran el “Programa Jóvenes” de la corporación Jesús Niño a propósito de la participación en el sector El Castillo. La metodología implementada es de carácter cualitativo, la técnica de recolección de información fue la entrevista, donde la unidad de análisis fue ocho (8) jóvenes que comprenden las edades de 13 a 15 años. El apoyo teórico y la información recopilada en campo le permitieron al autor concluir que, que existieron diferentes motivaciones por las que los jóvenes participaron en estos espacios, entre ellas, la relacionada con la vinculación con los espacios y grupos, donde los sujetos en estudio buscan algo similar a una familia que los acompañe, apoye y escuche.

Desde otra perspectiva, está el trabajo investigativo titulado: ***Organización, participación y visión de desarrollo en 35 comunidades del Distrito de Pueblo Nuevo, Chincha***; elaborado por (Díaz, 2014), con mirar a optar por su título profesional de licenciado en sociología. El cual cuenta con la siguiente pregunta de investigación: ¿existen canales de participación en las comunidades en estudio? Y tiene como objetivo, medir el nivel de organización y participación que existe en las diferentes comunidades del distrito de Pueblo Nuevo, así como describir su visión de desarrollo, y la relación de éstos con el gobierno local, teniendo en cuenta el proceso de descentralización que vive nuestro país y las políticas existentes para promover la organización, participación y democracia de la sociedad civil.

En forma metodológica, esta investigación descriptiva cuenta con un enfoque mixto o transversal. El autor concluye que, aunque la organización se adecuó a la necesidad que se requería enfrentar en el momento y no como una forma de asegurar la participación de forma permanente, la participación es bastante baja en las comunidades, principalmente en aquellas que no tienen alguna necesidad inmediata por satisfacer (servicios o titulación). En un contexto de bajo nivel organizacional, en el que se asume que el presidente de la junta directiva se encarga de todo, la participación comunal solo se presenta en contextos de elección de dirigentes y no como una forma de hacer frente a los problemas de la comunidad.

## 1.5. MARCO CONTEXTUAL

La situación de los jóvenes a nivel mundial, está enmarcada en diferentes dificultades en áreas como: educación, el trabajo, la salud, Manejo de la sexualidad

La Organización de las Naciones Unidas para la Educación, la Ciencia y la Cultura “UNESCO”, como organismo dependiente de la ONU, destaca en sus Estrategias que entre su público prioritario están los jóvenes. Tiene dentro de sus objetivos “fomentar la enseñanza y formación técnica y profesional (EFTP), formal y no formal, con el fin de preparar a los jóvenes para el mundo laboral” (UNESCO, 2007:19).

Para la UNESCO la alfabetización es un derecho humano, un recurso para la autonomía y un factor de desarrollo social y humano. Tanto la UNESCO como la ONU y demás organismos afiliados consideran que la formación educativa es la solución para erradicar la pobreza en el mundo, porque permite a los jóvenes desarrollar sus capacidades, enriquecer sus conocimientos y mejorar sus competencias técnicas y profesionales. Parte de las políticas de la UNESCO es proporcionar asistencia a los Estados miembros para favorecer la elaboración de políticas idóneas con miras a una alfabetización duradera y en las que se consideren la adquisición de competencias básicas de lectura y escritura como fundamento de la educación para todos; además, propone una educación inclusiva y de calidad, que satisfaga las necesidades básicas de aprendizaje y desarrolle el potencial humano de niños y jóvenes. (Ortiz, Vargas. 2011)

Por otro lado, la salud de los jóvenes es otro de los temas que preocupan a nivel mundial. Para la Organización Mundial de la Salud, OMS. La mala nutrición, la falta de higiene y el consumo de tabaco, alcohol y drogas son graves inconvenientes que afectan a los jóvenes a nivel mundial, sin importar su estrato social, o la ubicación geográfica. En el 2003 la OMS proyectaba desde el 2003 al 2020 una cifra cercana de muertes de a los 9 millones de personas por causa del consumo de drogas. (OMS.2003)

El acceso a un empleo o generación de un negocio propio es otro de los inconvenientes para los jóvenes entre 15 a 24 años. Para (Tarres. 2011) surge la Generación Ninis, que se caracteriza por ser jóvenes que ni trabajan, ni estudian. Por consiguiente, que pasan inadvertidos para un mundo globalizado que les niega la posibilidad de desarrollar sus capacidades físicas e intelectuales” Según la OIT en América Latina alrededor del 25% de los jóvenes se encuentran en esta situación.

### 1.5.1 La República de Colombia.

Se encuentra ubicada en la parte norte de Suramérica. está conformada por 32 Departamentos ubicados en 6 regiones naturales, 1.103 Municipios y 12 Distritos Especiales. Cuenta con una población de acuerdo al DANE del 2021 de 51.049.498 habitantes, pertenecientes a las diferentes etnias: Comunidades Negras, Afrocolombianas, Raizales y Palenqueras, Pueblos Indígenas y el Pueblo Rom o Gitano. El 25% de la población colombiana se encuentra en un rango de 14 a 28 años de edad. Es el país de América Latina con más



conflictos ecológicos entre la población local y empresas multinacionales en áreas de especial protección ambiental. Es el segundo país con mayor índice de desigualdad en América Latina, según la base de datos del Banco Mundial.

Colombia se ha caracterizado por tener un estado en permanente conflicto armado el cual se agudizó desde 1960, interviniendo diferentes actores como ; La Guerrilla, Los paramilitares, Las autodefensas, Los Narcotraficantes, delincuencia común. Es de anotar que se han generado varios procesos de Paz con diferentes actores. Sin embargo, parece ser un conflicto de nunca acabar, dado que se hace la paz con un grupo y en su reemplazo surgen varios más., siendo los niños y jóvenes vulnerables a los procesos de reclutamiento forzado a las filas de estos grupos al margen de la Ley. La inconformidad civil es notoria, especialmente en la generación Z o mal llamada generación de cristal , la cual muestra una necesidad de un cambio político, social y económico. Además, tienen conciencia ambientalista y ecológica. Reclaman oportunidades reales y garantías de una vida digna presente y futura, para ellos y las siguientes generaciones. Esta inconformidad se ha evidenciado a través de marchas y paros a nivel Nacional, y protestas masivas donde los jóvenes son protagonistas.

### **1.5.2 La Región Pacífica y El Distrito de Buenaventura.**

Está conformada por 4 Departamentos que son: Chocó, Cauca, Nariño y el Valle del Cauca. Los cuales se encuentran ubicados frente al Pacífico colombiano. Ciudades como Tumaco, Quibdó, López de Micay, Buenaventura entre otras comparten la misma cultura, , costumbres, características y problemas sociales.

Buenaventura al igual que la mayoría de las ciudades de la región Pacífica es un lugar rico en la biodiversidad y riquezas naturales, la mayor parte de su población es afrodescendiente, los cuales cuentan con unas características culturales y ancestrales que los ubica en una categoría especial dentro del país. Con la transformación del ordenamiento socio-territoriales de la región a partir del siglo XX, se generaron cambios en el territorio, “paso hacer una red de enclaves mineros a lo largo de los ríos a una densa distribución de poblaciones cuyos epicentros regionales lo constituyen los puertos marítimos de Buenaventura y Tumaco” (Centro Nacional de Memoria Histórica, 2015, pág. 28).

Ilustración 1: Mapa de Ubicación geográfica distrito de Buenaventura.

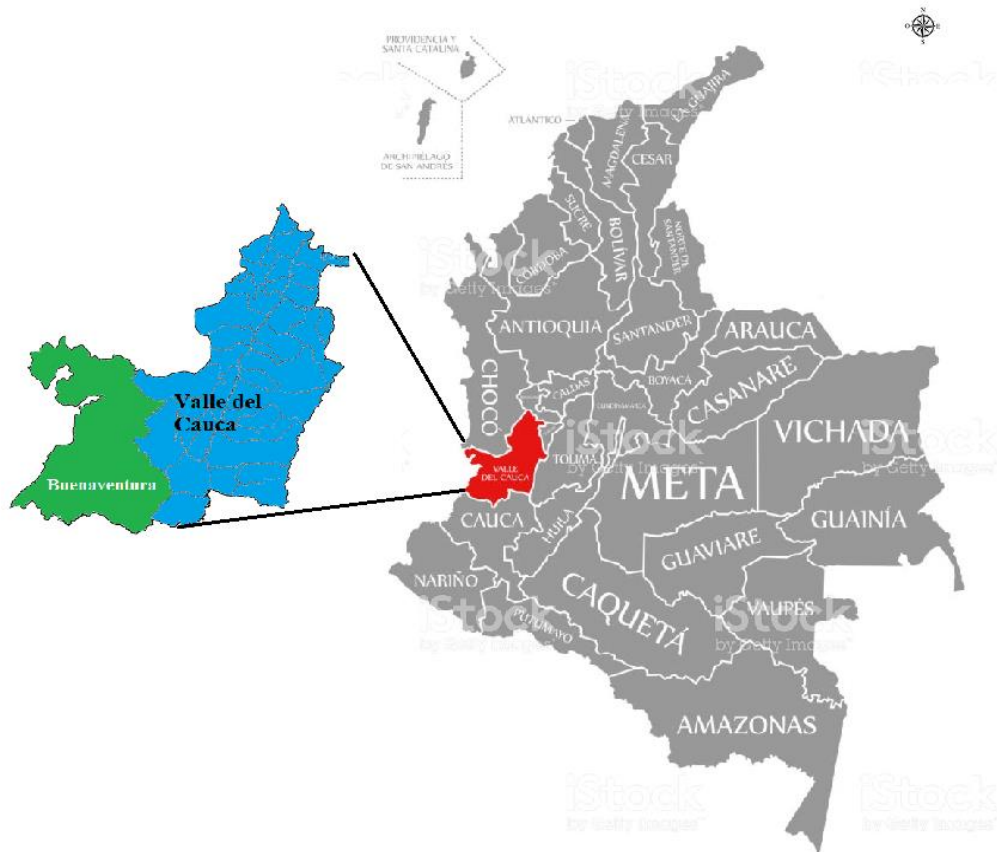

Buenaventura Distrito Especial.

Fuente: [https://www.123rf.com/photo\\_66897009\\_stock-vector-map-of-colombia-with-the-provinces-valle-del-cauca-is-highlighted-.html](https://www.123rf.com/photo_66897009_stock-vector-map-of-colombia-with-the-provinces-valle-del-cauca-is-highlighted-.html).

Buenaventura cuenta con una ubicación determinante en el océano Pacífico, además cuenta con su sistema hídrico, que le ha permitido ser “el principal puerto marítimo del país sobre el océano Pacífico, no solo es una ciudad próxima al canal de Panamá y a las costas de Ecuador, sino que además es equidistante a los puertos de Vancouver (Canadá) y Valparaíso (Chile)” (Centro Nacional de Memoria Histórica, 2015, pág. 32). El Distrito de Buenaventura, está comprendido por la zona urbana y la zona rural, “la zona rural del municipio está conformada administrativamente por 19 corregimientos, 31 consejos comunitarios de comunidades negras y por nueve resguardos indígenas pertenecientes a los grupos étnicos Waunan, Embera, Eperara Siapidara, Nasa y Embera Chamí” (Centro Nacional de Memoria Histórica, 2015, pág. 33). El casco urbano de Buenaventura está distribuido por doce comunas, que se componen de la zona insular y continental, “en la zona insular (mejor conocida como Isla Cascajal) se encuentran las comunas 1, 2, 3 y 4; en tanto en la zona continental están las comunas 5, 6, 7, 8, 9, 10, 11 y 12” (Centro Nacional de Memoria Histórica, 2015, pág. 34). Para el desplazamiento en las zonas los

moradores utilizan diferentes medios de transportes que le permite tener acceso de un lugar a otro.

El Distrito de Buenaventura, ha jugado un papel fundamental para la economía del país, Las características de su territorio han permitido tener una economía diversa. En la actualidad, el Distrito de Buenaventura, es el principal puerto de Colombia, por aquí sale e ingresa más del 50% de la mercancía del país, “la operación portuaria de Buenaventura está liderada por la Sociedad Portuaria y el Terminal de Contenedores de Buenaventura (TC Buen)” (Centro Nacional de Memoria Histórica, 2015, pág. 60). Las alianzas y tratados que sean efectuado y su ubicación estratégica hace que hoy el Distrito de Buenaventura este en la cima. No obstante, aunque la principal actividad económica es la portuaria, existen otras dinámicas dentro de la economía del Distrito como lo es la pesca artesanal, el turismo, la minería y la explotación forestal.

La comunidad del Distrito de Buenaventura, es caracterizada por la particularidad de sus atributos culturales y sociales. En su mayoría la población es afrodescendientes, las cuales cuenta con prácticas culturales ancestrales que los diferencian de otras comunidades étnicas, la implementación de medicina tradicional, la artesanía, las bebidas y los peinados que utilizan son muestra de este legado ancestral.

Sin embargo, pese a las riquezas y actividades portuarias que constituyen a Buenaventura como en principal puerto en Colombia, sus condiciones sociales no son hasta el momento de buena calidad para una vida digna, estos no van a la vanguardia con las necesidades de la localidad. Su población no ha logrado cumplir en su totalidad sus condiciones básicas, en su mayoría estas son insatisfechas, del mismo modo, las instalaciones existentes no cuentan con herramientas necesarias para suplir las necesidades con la comunidad, en los ámbitos social, económico, cultural y político.

En el año 2017 se desarrolló un hecho histórico, como punto de inflexión que trascendió las fronteras del Distrito de Buenaventura no solo a nivel nacional, si no internacional : El Paro cívico cuyo lema fue “ El Pueblo no se rinde carajo”, Este se desarrolló desde el día 16 de mayo hasta el 6 de junio del 2017, como protesta por la falta de servicios públicos entre estos el agua potable, que pese a que Buenaventura cuenta con 11 fuentes hidrográficas, sus habitantes solo disfrutaban de pocas horas de suministro del preciado líquido- La corrupción y el desvío de los fondos públicos, alto nivel de desempleo fueron entre otros los detonantes que ocasionaron las marchas masivas en toda la ciudad, sobre todo de la juventud indignada que, a todo pulmón reclamaban sus derechos, y durante las 24 horas se turnaban para hacer presencia en pro de obtener una respuesta positiva por parte del Gobierno Nacional y local. Como resultado de este hecho social los bonaverenses obtuvieron la creación del Fondo Para el Desarrollo Integral del Distrito Especial de Buenaventura, regido bajo la Ley 1872 del año 2017. (Tenjo, Garay, Duran 2017)

### 1.5.3. Barrio San Francisco de Asís.

De acuerdo a esto, se determina como caso de estudio el barrio San Francisco de Asís, el cual se encuentra ubicado en longitud 77° 2' 8.75" y latitud 3° 52' 25.81", en la comuna VII del continente de la ciudad, cerca de los esteros Amazonas y San Antonio, además, limita al norte con el barrio San Luis, al sur con los esteros Amazonas y San Antonio, al occidente con el barrio Kennedy y al oriente con el barrio Juan XXIII

El barrio San Francisco de Asís tiene sus inicios en el año 1962, a partir de una invasión por parte de grupo de habitantes desplazados en su mayoría de diferentes lugares de la región Pacífica. El barrio San Francisco de Asís ha crecido en un contexto de urbanización acelerada donde surgen los asentamientos informales donde las familias carecen de títulos de propiedad, accesos viales, servicios básicos, todo esto en consecuencia a los de desplazamientos generados por las olas de violencia que se viven de manera continua en el sector. Se cuenta con 250 viviendas en su mayoría de un piso con estructura de palafito. Y algunas con relleno. Sin embargo, se evidencia muchas casas abandonadas, por lo que no fue posible determinar la cantidad de habitantes reales en el sector. Para esta investigación tomaremos como referencias los datos registrado en el año 2016 por (Vega, Diaz. 2016) en su trabajo de grado Mejoramiento integral del barrio San Francisco de Asís de Buenaventura, Valle, donde se logró encuestar a 76 viviendas con un total de 416 habitantes. Pertenecientes en un 78,19 % a la comunidad afrodescendiente, 21,1 % Mestizo. Con un nivel educacional del 43,3% básica primaria, 36,4% secundaria, 11,8% estudios Superiores., 7,9% sin estudio.

Las actividades económicas del sector de acuerdo al trabajo de grado del señor Vega, que se practican son: actividad portuaria con mayor auge es la pesca, actividades informales, artesanal que se ejerce por mujeres y hombres de este territorio, además, existen dos pesqueras que funcionan en este lugar, las cuales les permiten a estas personas suplir las necesidades de su hogar.

*Ilustración 2 Actividades económicas de la comunidad*

Actividades Económicas	Porcentaje
Pesca	6,6 %
Portuarias	19%
De madera	13%
Comercio informal	51,3%
Otro	10.1%

Elaboración propia. Datos tomados de (Vega, Diaz. 2016)

No obstante, debido a los horarios y tiempo de faena por parte de las personas que salen de sus hogares a ejercer la labor de la pesca, se presenta una problemática por la falta de cuidadores en los hogares en este sector, muchas de estas familias no cuentan con una persona que este al cuidado de sus hijos mientras ellos salen a buscar el sustento para su hogar, lo que conlleva que esta estos niños, adolescentes y jóvenes queden expuesto y vulnerables a sucesos que pueden perjudicar su integridad física y emocional. Debido a este problema, algunos jóvenes han sido reclutados por grupos al margen de la ley, otros consumidores o vendedores de sustancias alucinógenas, al mismo tiempo, las niñas y adolescentes son violadas o quedan en embarazo a temprana edad; estas y otras problemáticas son las que aquejan a las personas de este sector. Teniendo en cuentas las vivencias y problemáticas por falta cuidado, orientación y el no aprovechamiento de los espacios libres, algunos jóvenes de este sector deciden romper con este círculo vicioso que los perjudica y deciden organizarse como colectivos en pro de su comunidad.

En el sector hacen presencia varias organizaciones comunitarias:

- \* Fundación Unión Pacífica Colombiana, la cual se dedica a realizar actividades de en pro de la niñez y juventud del sector, desarrollando la parte artística y cultural.

- \* Fundación Social Urbana: Se dedica a Implantar un mensaje atreves de la música urbana y realizar un aporte al tejido social para incentivar a los jóvenes para que no tengan que acudir a los grupos insurgentes armados que se encuentran inmersos en el barrio.

- \* Fundación San Francisco y Clara de Asís. : Presta apoyo a los jóvenes, madres cabeza de hogar y adulto mayor a través de diferentes actividades de cultura, arte, salud y deporte.

- \* Fundación ASHE: Se dedica a rescatar la cultura del Pacífico y trabajar por las personas en estado de vulnerabilidad, especialmente los jóvenes y niños.

- \* Fundación Progreso y Paz: Se dedica a Desarrollar acciones que faciliten el fortalecimiento de líderes jóvenes a partir de herramientas artísticas, culturales y deportivas

*Ilustración 2 Localización del Barrio San Francisco de Asís*

Imagen 1. Localización general de la zona de estudio

Fuente: Google Maps



 Delimitación zona de estudio

Imagen 2. Localización zona de estudio

*Ilustración 2 Localización del Barrio San Francisco de Asís*



Imagen 3. Vista aérea del sector y vías



*Ilustración 3 Ubicación Google Maps*

**Ubicación del Barrio San Francisco de Asís.  
Fuente Google Maps**

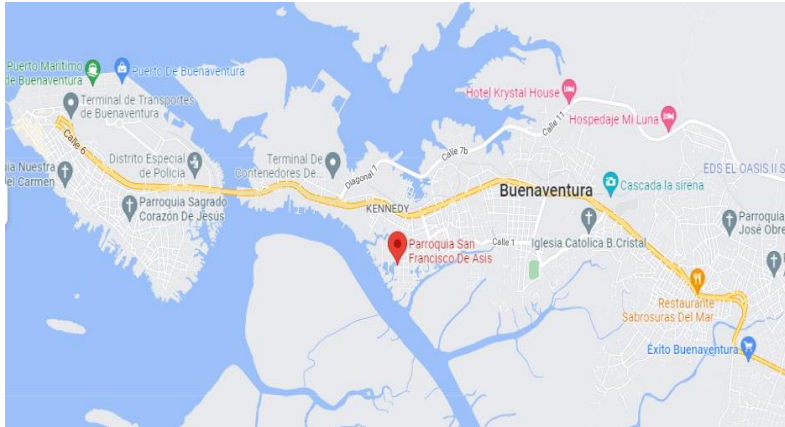

*Ilustración 4 Ubicación Fundación San Francisco de Asís*

**Fundación ASHE. Calle 2 sur con carrera 34ª esquina.  
Barrio San Francisco de Asís. Comuna 7 de Buenaventura**

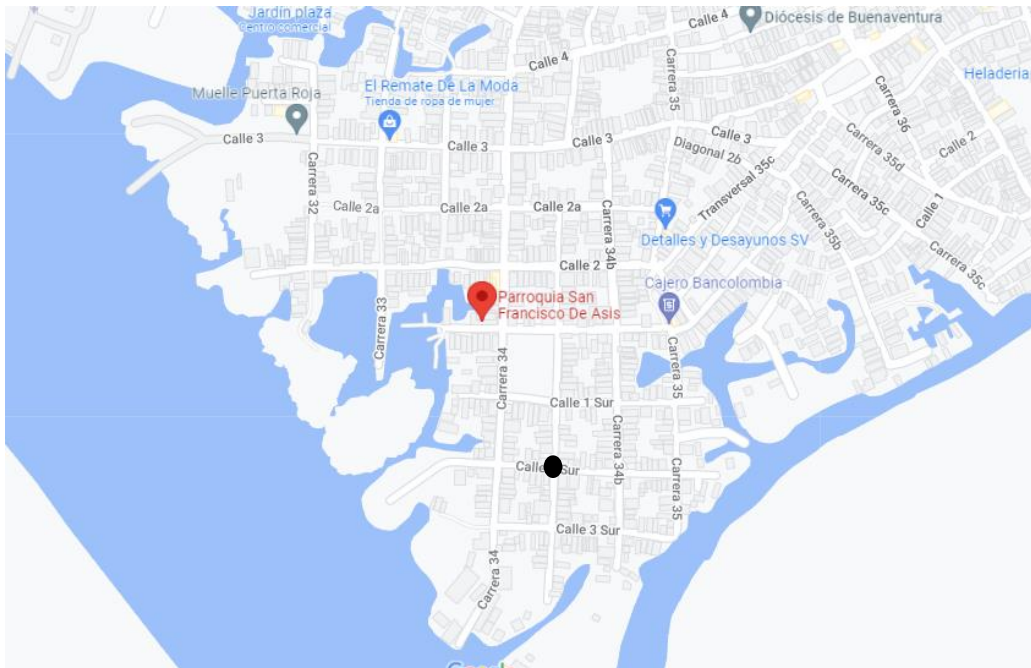

*Ilustración 5 Ubicación Fundación Unión Pacífica*

**Fundación Unión Pacífica**  
**Carrera 34 No 1 sur -10 Barrio San Francisco de Asís. Buenaventura**  
**Fuente Google Maps**

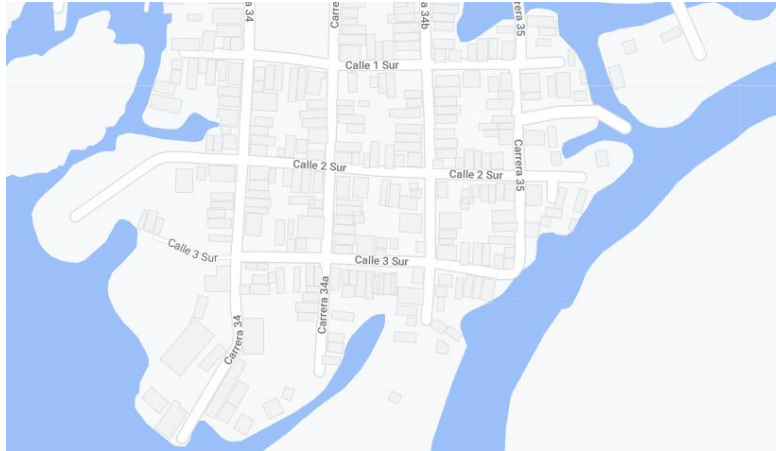

*Ilustración 6 Ubicación Fundación San Francisco y Clara de Asís Vista aérea*

**Fundación San francisco y Clara de Asís**  
**Calle 2 Cra 34 A esquina Barrio San Francisco de Asís. Buenaventura**  
**Fuente Google Maps.**

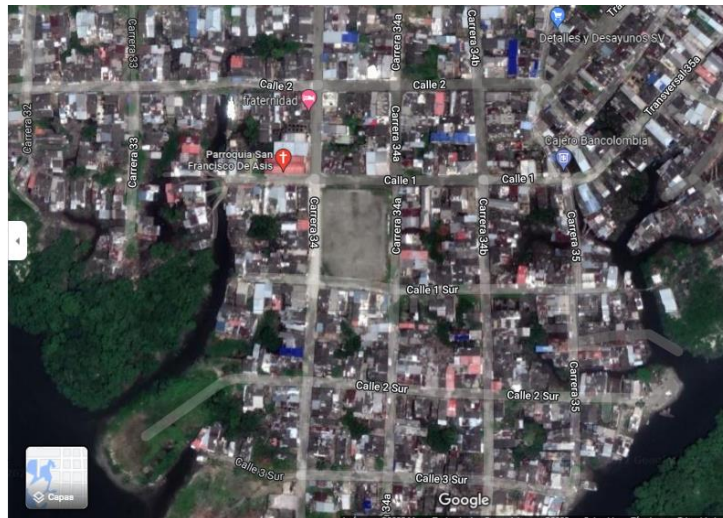



## 1.6. MARCO TEÓRICO

Se recuerda que, a finales del siglo XIX, el sociólogo Émile Durkheim, acuñó el término hecho social. Durkheim sustentaba que un hecho social es un modo de hacer que un individuo sea influenciado por la cultura y su entorno social, este lo define como: “toda manera de hacer, establecida o no, susceptible de ejercer sobre el individuo una coacción exterior; o también, el que genera en la extensión de una sociedad determinada teniendo al mismo tiempo una existencia propia, independiente de sus manifestaciones individuales” (Durkheim, 1895, pág. 52). El esfuerzo de Durkheim se caracterizó por proponer a la sociología un estatus científico a través de método empírico, esta preocupación lo expresa detalladamente en las Reglas del Método Sociológico, donde “la médula central de su pensamiento se basa en los hechos sociales que significan la coerción sobre los individuos” (Uribe, 2010, pág. 2).

El concepto de hecho social se emplea en el terreno de la sociología para aludir a las ideas y los comportamientos que pueden encontrarse en un grupo social. En este sentido, “lo social no es una condición optativa, producto de la rutina o la imitación, sino un marco de determinación que condiciona la práctica del individuo en sociedad” (Vázquez, 2012, pág. 334). Para comprender el concepto de hecho social, por lo tanto, es importante entender el concepto de grupo social. Así se denomina al conjunto de individuos que comparten un objetivo e interactúan entre sí. Al tener algo en común, los miembros de esta agrupación cumplen un cierto rol en la sociedad.

Al poseer un sustrato distinto (en sentido biológico y psíquico elemental), lo social constituye una realidad específica, instituida por mecanismos independientes de la conciencia y voluntad individuales y, en sentido, situados “fuera” de ellas. (Vázquez, 2012, pág. 333).

“los hechos sociales son colectivos (forman parte de una cultura; es decir, no son individuales), coercitivos (inciden en el accionar individual) y exteriores (se imponen desde fuera por costumbre, repetición, etc.)” (Uribe, 2010, pág. 5).

Durante el siglo XX empezaron a visualizarse los movimientos sociales en América Latina, la influencia ejercida por estos grupos sociales era tal que dichas acciones colectivas empezaron a contribuir al mejoramiento de las condiciones sociales por medio de rupturas institucionales de ese momento. El artículo emitido por la revista Nueva Sociedad señala que “se podría decir que se ha iniciado una reivindicación política en la calle. Bajo esa puesta en escena se ha presentado las demandas, se ha puesto en jaque, en algunas ocasiones a los gobiernos nacionales en varios países” (Nueva Sociedad, 2010, pág. 3).

No obstante, se dice que esta terminología en Colombia empieza a surgir en el año 1959, año en el que se inició la facultad de Sociología en la Universidad Nacional de Colombia, esta disciplina “comenzó su proceso de profesionalización en el país y su reconocimiento como un saber necesario para comprender los problemas asociados a los cambios socioeconómicos y políticos que vivía el país” (Ribledo, 2008, pág. 4).

En definitiva, un hecho social, es una manera de sentir y de actuar que es exterior al individuo y que orienta su conducta. La cultura se encarga de moldear al ser humano y lo predispone a pensar y a actuar de un cierto modo, según aquellos elementos culturales que el sujeto interiorizó en su proceso de socialización, actuará de una forma o de otra.

Ahora bien, los hechos sociales van de la mano con los factores protectores y de riesgo. Los factores protectores de acuerdo con Valdés (1994), son aquellos que reducen la probabilidad de emitir conductas de riesgo o de tener consecuencias negativas cuando se involucran en ellas, estos factores cumplen una función beneficiosa o de protección, ayudando al ser humano a su adaptación al ambiente físico y social.

Según Patterson (1988), los factores protectores pueden considerarse como los recursos que tiene una familia para enfrentar su desarrollo y eventos vitales. Son características, rasgos, habilidades, competencias, medios, tanto de los individuos de una familia, de la familia como unidad y de su comunidad. Los recursos pueden ser infinitos, desde aspectos tangibles como dinero, por ejemplo, hasta intangibles, como la autoestima.

Los factores de riesgo y protección son los que finalmente definen la actuación de cada individuo frente a un hecho social.

Por otro lado, Para abordar el marco teórico relacionado con la participación juvenil, Marc Jans y Kurt De Backer (2002) presentan el Triángulo de la participación juvenil. Esto sugiere que los jóvenes se involucran activamente con la sociedad cuando se les presentan tres dimensiones específicas; Desafío, Capacidad de hacer la diferencia y conexión con otros para abordar el tema. El triángulo de Participación juvenil de Kurt y Marc se pudo evidenciar Especialmente en la juventud colombiana en el año 2021, la cual fue desafiada en el marco del paro nacional, surgió entonces una gran capacidad creativa y una conexión nunca antes vista en el país y se podría decir que en el mundo entero en este último siglo. Unidos todos por una mejor nación y mejores oportunidades para todos y especialmente para los jóvenes.

Roger Hart, profesor de psicología y geografía de la Universidad de New York, afirma que hay 8 pasos en la "Escalera de participación juvenil".

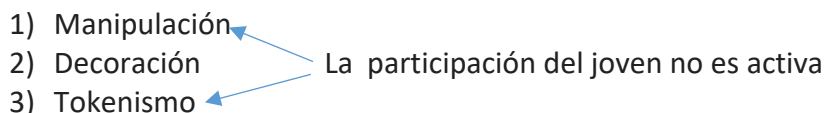
- 1) Manipulación
  - 2) Decoración
  - 3) Tokenismo
- La participación del joven no es activa
- 

Los siguientes pasos involucran activamente a los jóvenes en la toma de decisiones

- 4) Se organizan eventos por parte de los adultos donde los jóvenes se ofrecen como voluntarios. (asignados, pero no informados)
- 5) Los jóvenes son consultados e informados
- 6) Poder compartido con los jóvenes
- 7) Los jóvenes inician las acciones
- 8) Asociación equitativa jóvenes y adultos comparten la toma de decisiones.

Históricamente los jóvenes en Colombia han ido ganando terreno en el ámbito político y social. Siguiendo el concepto de Hart “ la escalera de participación” , a nivel Nacional la juventud colombiana se podría decir que se encuentra en el paso 5 donde son consultados e informados, pero enrutándose a las etapas 6 y 7 donde el poder es compartido y en algunos casos se inician las acciones, un ejemplo de esto fueron los hechos sociales del Paro Nacional del año 2021 considerado un verdadero estallido social por muchos y el paro “ El pueblo no se rinde carajo” en el año 2017 , en donde la juventud a nivel nacional y regional respectivamente, fue la gran protagonista.

La juventud ha obtenido logros de consolidación con herramientas tales como el reconocimiento de la ciudadanía juvenil con la Ley 1622 de 2013 y la Ley 1885 de 2018 las cuales establecen el marco institucional para garantizar a todos los y las jóvenes el ejercicio pleno de la ciudadanía juvenil en los ámbitos, civil o personal, social , público y el goce efectivo de los derechos.

## **1.7. MARCO CONCEPTUAL**

Con respecto al tema de investigación propuesto en el presente documento es oportuno precisar los referentes conceptuales que posibilitan comprender uno de sus aspectos centrales: joven, hechos sociales, organización, organización comunitaria y la participación juvenil.

### **1.7.1 Joven.**

En Colombia de acuerdo a la Ley Estatutaria 1885 del 2018 en su artículo 5 , se considera joven a toda persona entre 14 y 28 años cumplidos en proceso de consolidación de su autonomía intelectual, física, moral, económica, social y cultural que hace parte de una comunidad política y en ese sentido ejerce su ciudadanía.

Para La Organización de las Naciones Unidas y para la Organización Mundial de la Salud. una persona es joven si su rango de edad oscila entre 15 a 24 años de edad

### **.7.2. Hecho Social.**

Emile Durkheim manifiesta un hecho social existen caracteres culturales que moldean a los individuos y les predisponen a comportarse y pensar de una determinada manera, en concreto en función de los elementos culturales que el sujeto haya ido interiorizando a lo largo de su proceso de socialización, un proceso que dura toda su vida biológica y social. Este se reconoce gracias “al poder de coacción exterior que ejerce o que es susceptible de ejercer sobre los individuos” (Durkheim, 1895, pág. 48). Se obtiene de esta clara relación el significado del hecho

social por su claro condicionamiento de rasgos y actitudes culturales que influyen en el individuo tanto de forma consciente como de forma inconscientes y que le predisponen a actuar y pensar de una determinada manera.

### **1.7.3. Organización.**

Existe una variedad de definiciones en relación al término de organización que son apropiadas para lograr emprender la tesis de organización, respecto a esta investigación; el diccionario de la Real Academia Española lo define como el efecto o ejercicio de disponer las cosas de forma ordenada. Por otro lado, Schein citado por Vallejos (1999) especifica que la organización es la “coordinación racional de las actividades de un cierto número de personas que intentan conseguir una finalidad y objetivo común y explícito mediante la división de funciones y del trabajo, a través de una jerarquización de la autoridad y la responsabilidad” (Schein citado por Vallejos, 1999, pág. 5).

Desde el punto de vista sociológico, Etzioni (1964) concibe la organización como “la entidad social deliberadamente creada y recreada para alcanzar objetivos concretos. Se caracterizaría por la división del trabajo, el poder y las responsabilidades en las comunicaciones; divisiones no producidas por azar o por tradición, sino de forma deliberada” (Etzioni, 1964, pág.7).

Según Alexei Guerra Sotillo, define la organización la acción y objeto, en un mismo tiempo determinado; “como acción, se entiende en el sentido de actividad destinada a coordinar el trabajo de varias personas, mediante el establecimiento de tareas, roles o labores definidas para cada una de ellas” (Guerra, 2001, pág. 4).

Teniendo en cuenta los aportes conceptuales de los teóricos enunciados anteriormente, se construye y se asume el concepto de organización como una entidad social compuesta por individuos que identifican necesidades y potencialidades comunes a través de la división de roles, responsabilidades y acciones de manera coordinada para el logro de objetivos y metas en concreto. Estas organizaciones son creadas con el fin de poder brindar y garantizarles a las personas pertenecientes a ella una estabilidad y seguridad dentro de la sociedad.

### **1.7.4. Organización Comunitaria.**

Se define para la presente investigación como aquella entidad que identifica las insuficiencias y objetivos que se proyecten de forma comunitaria, las y los ordena o jerarquiza, desarrolla la confianza entre sus miembros y la comunidad y hace surgir el deseo de contribuir , procura los recursos externos e internos para tratarlos, emprender la acción al respecto y desarrolla las cualidades y prácticas de cooperación y colaboración dentro de la comunidad.

Este proceso de organización se proyecta como una modalidad de trabajo conjunto, donde se fortalecen valores de cooperación, solidaridad y responsabilidad, con los cuales se propician aprendizajes sociales en las comunidades, a través de procesos de participación activa de los sujetos en la construcción del bienestar colectivo, el mejoramiento de la calidad de vida, la superación de la exclusión, la pobreza y la fragmentación social.

La organización comunitaria dentro del enfoque sistémico permite entender el efecto del desarrollo de las comunidades desde los espacios locales hasta la incidencia en los ámbitos nacionales, ya que promueve en los actores una participación activa que los lleva a la construcción de herramientas de transformación personal, grupal y comunitaria para la satisfacción de necesidades y el mejoramiento de la calidad de vida.

### **1.7.5. Participación juvenil.**

Una juventud activa es importante para alcanzar niveles adecuados de responsabilidad ciudadana, puesto que, permite dar el sustento a las políticas públicas, calidad institucional y al sistema democrático. Por otro lado, conocer los niveles de participación de los jóvenes, saber si hoy ocupan o no posiciones de liderazgo, entender sus motivaciones y modos de ejercerlo, es esencial para comprender qué cambios positivos están llevando adelante en sus barrios, organizaciones y comunidades.

En este sentido, se hace necesario reflexionar, complejizar y problematizar la participación juvenil. Conocer qué piensan los jóvenes sobre sí mismos y sobre sus prácticas, qué cosas quieren cambiar, cómo y a través de qué tipo de acciones.

Desde el punto de vista de Mannesi se considera que:

La participación juvenil es un tema presente tanto en el ámbito de los investigadores sociales, como en el debate público, mediático y político. Los jóvenes cuentan con un enorme potencial creativo y transformador que los hace actores fundamentales en la construcción de nuestra sociedad. Sus posicionamientos frente al presente y expectativas para el futuro cristalizan lo que somos y lo que podemos ser como ciudadanos. (Mannesí, 2013, pág. 2).

En la actualidad, podemos percibir la importancia que tiene la población joven dentro de la sociedad por el nivel de participación en diferentes escenarios. No obstante, estos han sido vulnerables ante atropellos, cambios, desigualdades, inconformidades, que se evidencian dentro de su entorno, debido a los diferentes incumplimientos por parte del Estado. La situación antes descrita ha permitido que la juventud busque alternativas para cambiar la realidad que la aqueja, por ello, se reúnen, se organizan y participan activamente en espacios que les permite empoderarse y luchar por esa transformación que anhelan tanto.

## 1.8. MARCO NORMATIVO.

En la Constitución Política de 1991 se reconoce los derechos fundamentales con lo que cuenta un ciudadano colombiano, allí también se resalta los derechos que tiene la población joven de Colombia, en su artículo 45 establece que el adolescente “tiene derecho a la protección y a la formación integral. El Estado y la sociedad garantizan la participación activa de los jóvenes en los organismos públicos y privados que tengan a cargo la protección, educación y progreso de la juventud” (Constitución Política de Colombia, 1991, pág. 6). Teniendo en cuenta la importancia y pertinencia de este artículo se creó la Ley 375 del 1997, también llamada “Ley de Juventud”. De la Ley 375 del 1997 resaltamos los siguientes artículos, enfatizando en conformidad con nuestro trabajo investigativo:

**Artículo 2º.** Finalidad. Como finalidad la presente ley debe promover la formación integral del joven que contribuya a su desarrollo físico, sicólogo, social y espiritual. A su vinculación y participación activa en la vida nacional, en lo social, lo económico y lo político como joven y ciudadano. El Estado debe garantizar el respeto y promoción de los derechos propios de los jóvenes que le permitan participar plenamente en el progreso de la Nación. (Ley 375, 1997, pág. 1).

**Artículo 4º.** Para los efectos de la presente ley se entenderán como:

a) Juventud: Entiéndese por juventud el cuerpo social dotado de una considerable influencia en el presente y en el futuro de la sociedad, que puedan asumir responsabilidades y funciones en el progreso de la comunidad colombiana. (Ley 375, 1997, pág. 1).

**Artículo 14.** Participación. La participación es condición esencial para que los jóvenes sean actores de su proceso de desarrollo, para que ejerzan la convivencia, el diálogo y la solidaridad y para que, como cuerpo social y como interlocutores del Estado, puedan proyectar su capacidad renovadora en la cultura y en el desarrollo del país. (Ley 375, 1997, pág. 2).

**Artículo 15.** Propósito de la participación. El Estado garantizará el apoyo en la realización de planes, programas y proyectos que tengan como finalidad el servicio a la sociedad, la vida, la paz, la solidaridad, la tolerancia, la equidad entre géneros, el bienestar social, la justicia, la formación integral de los jóvenes y su participación política en los niveles nacional, departamental y municipal. (Ley 375, 1997, pág. 2).

**Artículo 35.** Promoción política y cultural. El Estado promoverá toda forma de expresión política y cultural de la juventud del país, con respecto y respeto a las tradiciones étnicas, la diversidad regional, sus tradiciones religiosas, las culturas urbanas y las costumbres de la juventud campesina. (Ley 375, 1997, pág. 5).

Además, consideramos indispensables los siguientes artículos de la Ley 1622 del 2013 donde se establecen los estatutos de la ciudadanía juvenil:

**Artículo 1.** *Objeto.* Establecer el marco institucional para garantizar a todos los y las jóvenes el ejercicio pleno de la ciudadanía juvenil en los ámbitos, civil o personal, social y público, el goce efectivo de los derechos reconocidos en el ordenamiento jurídico interno y lo ratificado en los Tratados Internacionales, y la adopción de las políticas públicas necesarias para su realización, protección y sostenibilidad; y para el fortalecimiento de sus capacidades y condiciones de igualdad de acceso que faciliten su participación e incidencia en la vida social, económica, cultural y democrática del país. (Ley 1622, 2013, pág. 1).

**Artículo 4. Principios.** Los principios que inspiran la presente ley, se fundamentan en la Constitución Política, pero además serán principios orientadores para la interpretación y aplicación de la presente ley, los siguientes:

1. Autonomía. Las y los jóvenes son reconocidas y reconocidos como agentes capaces de elaborar, revisar, modificar y poner en práctica sus planes de vida a través de la independencia para la toma de decisiones; la autodeterminación en las formas de organizarse; y la posibilidad de expresarse de acuerdo a sus necesidades y perspectivas. (Ley 1622, 2013, pág. 2).

14. Participación. La población joven del país tiene derecho a vincularse a los procesos de toma de decisiones que le conciernen o que afecten directa o indirectamente la obtención de condiciones de vida digna, así como a tomar parte en los diversos aspectos de la vida socioeconómica, tanto en su relación con el Estado, como con otros actores sociales. (Ley 1622, 2013, pág. 3).

**Artículo 5. Definiciones.** Para efectos de la presente ley se entenderá como:

1. Joven. Toda persona entre 14 y 28 años cumplidos en proceso de consolidación de su autonomía intelectual, física, moral, económica, social y cultural que hace parte de una comunidad política y en ese sentido ejerce su ciudadanía. (Ley 1622, 2013, pág. 4).

2. Juventudes. Segmento poblacional construido socioculturalmente y que alude a unas prácticas, relaciones, estéticas y características que se construyen y son atribuidas socialmente. Esta construcción se desarrolla de manera individual y colectiva por esta población, en relación con la sociedad. Es además un momento vital donde se están consolidando las capacidades físicas, intelectuales y morales. (Ley 1622, 2013, pág. 4).

3. Juvenil. Proceso subjetivo atravesado por la condición y el estilo de vida articulados a las construcciones sociales. Las realidades y experiencias juveniles son plurales, diversas y heterogéneas, de allí que las y los jóvenes no puedan ser comprendidos como entidades aisladas, individuales y descontextualizadas, sino como una construcción cuya subjetividad está siendo transformada por las dinámicas sociales, económicas y políticas de las sociedades y a cuyas sociedades también aportan. (Ley 1622, 2013, pág. 4).

4. Procesos y prácticas organizativas de las y los jóvenes. Entiéndase como el número plural de personas constituidas en su mayoría por afiliados jóvenes, que desarrollan acciones bajo un objetivo, y nombre común, cuenta con mecanismos para el flujo de la información y comunicación y establece mecanismos democráticos para la toma de decisiones y cuyo funcionamiento obedece a reglamentos, acuerdos internos o estatutos aprobados por sus integrantes. (Ley 1622, 2013, pág. 4).

Por medio de estas Leyes y normatividades se le reconoce los derechos que tiene la población joven de Colombia, en la cual se indican las medidas que debe adoptar el Gobierno Colombiano para garantizar la protección, participación y disfrute de estos jóvenes.

## **1.9. DISEÑO METODOLÓGICO DE LA INVESTIGACIÓN.**

Los hechos sociales que determinan la participación juvenil en organizaciones comunitarias del barrio San Francisco de Asís comuna VII en el Distrito de Buenaventura, se analizan a partir de los efectos sociales y culturales, que han prevalecido en la toma de decisión de los jóvenes al hacer parte de las organizaciones comunitarias del barrio San Francisco de Asís. En primera instancia, se acudió a comprender el impacto social que este fenómeno ha causado en las relaciones intrínsecas de los implicados, la toma de decisión por hacer parte de los procesos de las organizaciones comunitarias causa un impacto significativo en los jóvenes de esta comunidad. Por lo tanto, esta investigación es de tipo descriptivo, la cual permite hacer una descripción de la realidad abordada, por medio de la interacción directa con las organizaciones comunitarias del Barrio San Francisco de Asís y los moradores de este sector.

### **1.9.1. Enfoque metodológico o método.**

El enfoque de esta investigación es de carácter mixto, en el proceso de recolección de la información se vincularon datos cualitativos y cuantitativos. Lo que nos permitió dar respuesta al planteamiento de esta investigación de una manera más holística.

### **1.9.2. Diseño.**

El diseño metodológico de la investigación corresponde a cuatro estrategias para el tratamiento del problema, una documental, otra etnográfica, encuesta a través de una entrevista semi estructurada y el sondeo .

Mediante el diseño documental se pretende obtener información escrita sobre los hechos sociales y la participación juvenil en organizaciones comunitarias a nivel internacional, nacional y local. Para lo cual, se utilizaron los periódicos nacionales, regionales, locales y archivos, es decir, información que permitiera la constatación de la teoría con la realidad social objeto de estudio.

La parte etnográfica tuvo por objeto el estudio y descripción del fenómeno social. Es decir, se buscó determinar la participación juvenil en organizaciones comunitarias del barrio San Francisco de Asís comuna 7, descubrir los principales hechos y motivaciones sociales que impulsaron a los jóvenes hacer parte de estos procesos; Se realizó el análisis de un fenómeno social en un escenario concreto, en un escenario de exclusión social, desconocimiento del ordenamiento legal y con un alto índice de pobreza.

Para poder obtener la información acerca de los hechos sociales que determinaron la participación juvenil en organizaciones comunitarias del barrio San Francisco de Asís comuna VII en el Distrito de Buenaventura, en los años de 2015 a 2019. Se implementaron la entrevista semi estructurada y las observaciones depositadas en el diario de campo.



Para determinar el impacto que ha tenido en la comunidad San Francisco de Asís la presencia de los jóvenes en las organizaciones comunitarias se realizó un Sondeo.

<b>Diseño</b>	<b>Instrumento</b>	<b>Observaciones</b>
<b>Documental</b>	<p><b>Paginas web</b> (Fuente: secundaria)</p> <p><b>Trabajos monográficos</b> Universidad del Pacifico (Fuente: Secundaria)</p>	<p>Se consultaron diferentes páginas Web del orden academico tales como Scielo, Google academico, repositorios de universidades nacionales, con trabajos relacionados con el tema, realizados en Municipios como Buenaventura, Cali, Medellín, Santander de Quilichao entre otros. De igual manera se consultaron trabajos académicos relacionados, en el ámbito internacional en países como Chile, Perú, México, Venezuela, Argentina y España.</p> <p>Se revisó información relacionada con los jóvenes en entidades internacionales del orden de la UNESCO, OMS. OIT.</p> <p>Del orden nacional como la normatividad vigente relacionada con la Juventud en Colombia. Datos del Centro de Memoria Histórica, Registraduría,</p> <p>Se revisaron trabajos relacionados con los jóvenes y su participación en la comunidad.</p>

	<p><b>Periódicos, Revistas, canales de Tv</b> (Fuente: Secundaria)</p>	<p>Se revisó información relacionada con el tema en periódicos como El Tiempo, El País, revistas como Portafolio, documentales como Buenaventura un Puerto sin comunidad. Reportajes de canales de Noticieros como Noticias Caracol, Marginal Media, TV Yo y la Comunidad.</p>
<p><b>Etnográfico</b></p>	<p><b>Diario de campo, entrevistas semiestructuradas</b> a los representantes legales de las 5 organizaciones Comunitarias Objeto de estudio. (Fuente: Primaria)</p>	<p>Se utilizó las técnicas de observación y registro acucioso de observaciones en el diario de campo.</p> <p>Las observaciones y las entrevistas se realizaron directamente y de manera presencial en cada una de las instalaciones de las 5 organizaciones objeto de estudio.</p> <p>El objeto de las observaciones y de la aplicación de las entrevistas semiestructuradas fue el de lograr la caracterización de las organizaciones comunitarias.</p>
<p><b>Encuesta</b></p>	<p>Se realizó una encuesta al 95% de los jóvenes (15 a 24 años de acuerdo a la UNESCO) pertenecientes a las 5 organizaciones comunitarias de estudio ubicadas en el barrio San Francisco de Asís (Fuente: Primaria)</p>	<p>El objetivo de esta encuesta fue el de identificar las razones que motivaron a estos jóvenes crear y formar parte de organizaciones comunitarias en el barrio San Francisco de Asís</p>

<b>Sondeo</b>	Se realizó un sondeo a 98 personas de la comunidad en general, las cuales fueron contactadas 50 dentro de las instalaciones de las 5 organizaciones y 48 de manera telefónica a manera de referidas del sondeo inicial. (Fuente primaria)	El objetivo de este sondeo fue el de identificar el impacto que la comunidad en general considera que ha tenido la incursión de los jóvenes en las organizaciones comunitarias del sector. Del Barrio San Francisco de Asís.
---------------	----------------------------------------------------------------------------------------------------------------------------------------------------------------------------------------------------------------------------------------------	------------------------------------------------------------------------------------------------------------------------------------------------------------------------------------------------------------------------------

Elaboración propia

Estas técnicas permitieron caracterizar a las organizaciones, observar y analizar la incidencia y trayectoria, que tienen y tuvieron estas organizaciones dentro de la comuna y además identificar los hechos sociales que motivaron a los jóvenes entre 15 a 24 años a formar parte de las organizaciones comunitarias y el impacto que la comunidad percibe a partir de la inclusión de los jóvenes en estas. Las mismas fueron aplicadas según el objetivo a:

- **Primer Objetivo (Caracterización de las organizaciones Comunitarias):** Los representantes legales de cada una de las organizaciones
- **Segundo Objetivo (Hechos Sociales) :** Integrantes de las organizaciones en un rango de edad de 15 a 24 años de acuerdo al concepto de joven de la UNESCO.
- **Tercer Objetivo (Impacto en la comunidad) :** Comunidad en general.

#### 1.9.4. Población Objetivo.

La población del barrio San Francisco de Asís al ser una población en su mayoría afrodescendientes, ubicada en zona de baja mar, es muy vulnerable debido a los diferentes conflictos que se han presentado a lo largo de la historia han tenido que luchar contra los problemas de violencia, falsas promesas políticas, poca participación de la comunidad, alto nivel de desempleo, bajo nivel educativo de niños y adultos, y el deterioro de las costumbres. La población escogida para este ejercicio investigativo son organizaciones de base comunitaria que hacen parte o están ubicadas en el barrio San Francisco de Asís comuna VII. Los integrantes de las mismas cuyo rango de edad es de 15 a 24 años. (Jóvenes según la UNESCO)

#### 1.9.5. Muestra.

Teniendo en cuenta cada uno de los objetivos planteados en el presente estudio, se realizaron 5 entrevistas semi estructuradas dirigidas a los representantes legales de cada una

de las organizaciones de base fuente de estudio, siendo ellos las personas que tienen la información relevante y necesaria que permite caracterizar a cada una de las organizaciones en pro de dar respuesta al primer objetivo del presente trabajo.

Para lograr el segundo objetivo, el cual consiste en identificar los hechos sociales que motivaron a los jóvenes a integrar y conformar cada una de las organizaciones. Se tuvo en cuenta el criterio de La Organización de las Naciones Unidas para la Cultura, las Ciencias y la Educación – **UNESCO**, que considera joven a toda persona cuyo rango de edad va desde los 15 a 24 años. Partiendo de este criterio se identificó la población objetivo en las 5 organizaciones comunitarias de estudio, encontrándose de acuerdo a información suministrada por los Representantes legales de cada una de las organizaciones que el total de personas pertenecientes a estas, en ese rango de edad es de 68. Se logró encuestar dentro de las mismas organizaciones de manera presencial a 64 de ellos obteniendo un 95% de efectividad y confianza y un margen de error del 5% en los resultados de la misma.

El tercer objetivo que es detectar el impacto que estas organizaciones han tenido en el barrio San Francisco de Asís, para lograrlo se tuvo en cuenta lo siguiente:

El barrio San Francisco de Asís cuenta con alrededor de 200 viviendas, las cuales se pueden observar en la vista aérea registrada en Google Maps. De acuerdo a la información registrada en promedio cada vivienda es habitada por 6 personas, lo que da como resultado una población de 1200 habitantes aproximadamente. Sin embargo, de acuerdo a datos de la Defensoría del pueblo son más de 400 las personas desplazadas del sector, y eso se evidencia en la cantidad de viviendas abandonadas. Alrededor de 70. Lo que deja 130 viviendas disponibles para realizar el sondeo al menos a un miembro del hogar. Es de anotar que se tuvo acceso fácilmente a la información de las organizaciones y de los jóvenes que participan en ella. Sin embargo, a la hora de entrevistar a la comunidad en general esta se mostró reacia a responder. Bajo este contexto se implementó el muestreo no probabilístico, específicamente se seleccionó el muestreo Bola de Nieve, el cual permitió contactar con algunos miembros de la comunidad y ellos a su vez suministraron el contacto de las personas más cercanas a ellos, el cual proporcionó el acceso a las personas idóneas para el suministro de la información requerida para el análisis y desarrollo de este trabajo investigativo,

Teniendo un total de viviendas disponibles de 130, y teniendo en cuenta la opinión de una persona por vivienda, aplicando la fórmula de tamaño de la muestra nos arroja como resultado 98 personas a entrevistar con una efectividad del 95% y un margen de error del 5%.

Debido al incremento de la violencia en este sector que impide la entrada de personas externas al mismo, se realizó un sondeo a 50 personas de manera presencial pertenecientes a la comunidad en general dentro de las instalaciones de las mismas organizaciones y 48 referidos de las misma. Para un total de 98 sondeos a la comunidad en general.

*Ilustración 7 cuadro de caracterización*

Fuente: (Sampieri, Collado, & Lucio, 1991)

Margen: **5%**

Nivel de confianza: **95%**

Poblacion: **130**

Tamaño de muestra: **98**

**Ecuacion Estadistica para Proporciones poblacionales**

n= Tamaño de la muestra

Z= Nivel de confianza deseado

p= Proporción de la población con la característica deseada (éxito)

q= Proporción de la población sin la característica deseada (fracaso)

e= Nivel de error dispuesto a cometer

N= Tamaño de la población

$$n = \frac{z^2(p \cdot q)}{e^2 + \frac{z^2(p \cdot q)}{N}}$$

## 2. ANÁLISIS, INTERPRETACIÓN Y RESULTADOS DE LA INVESTIGACIÓN

### CAPÍTULO I

#### 2.1. Caracterización de las organizaciones comunitarias de participación juvenil en el barrio San Francisco de Asís comuna VII del Distrito de Buenaventura.

En este apartado se realizó un análisis de la información obtenida en el trabajo de campo, el cual se inició con la descripción de la muestra participante. conformada por cinco (5) organizaciones de base comunitaria: Fundación San Francisco clara de Asís. La fundación Ashé Olodumare, El movimiento artístico Memoria Urbana, Fundación Progreso y Paz – PRO&PAZ y la fundación Unión Pacífica.

*Ilustración 7 Auto reconocimiento*

*Fuente: Elaboración propia*



El 100% de la muestra participante se identifica como afrodescendientes. Cuando se habla de ser Afrodescendiente se entiende que las personas entrevistadas consideran que en sus ancestros se encuentran personas provenientes del continente africano y que de una u otra manera la cultura africana, al igual que sus costumbres, folclor, sabor, color se encuentran inmersa en su ADN independientemente de que su nacimiento se halla dado en otro continente, y entonces se auto reconoce como Afrodescendiente. En Colombia La población afrodescendiente se encuentra ubicada en mayor proporción en la región pacífica. Esto se debe especialmente que los africanos fueron traídos a América por los esclavizadores a través del mar. Y cuando lograban escapar de sus captores, buscaban de alguna manera

regresar a África. Indudablemente no todos lograron regresar. Pero sí se ubicaron cerca de zonas selvática que permitieron protegerse de los esclavizadores y colonizadores y que a la vez sirvieran como fuente de alimento y en un futuro el camino de regreso a casa. Las personas entrevistadas en su totalidad se reconocen como Afrodescendiente.

*Ilustración 8 Nivel educativo*

*Fuente: Elaboración propia*

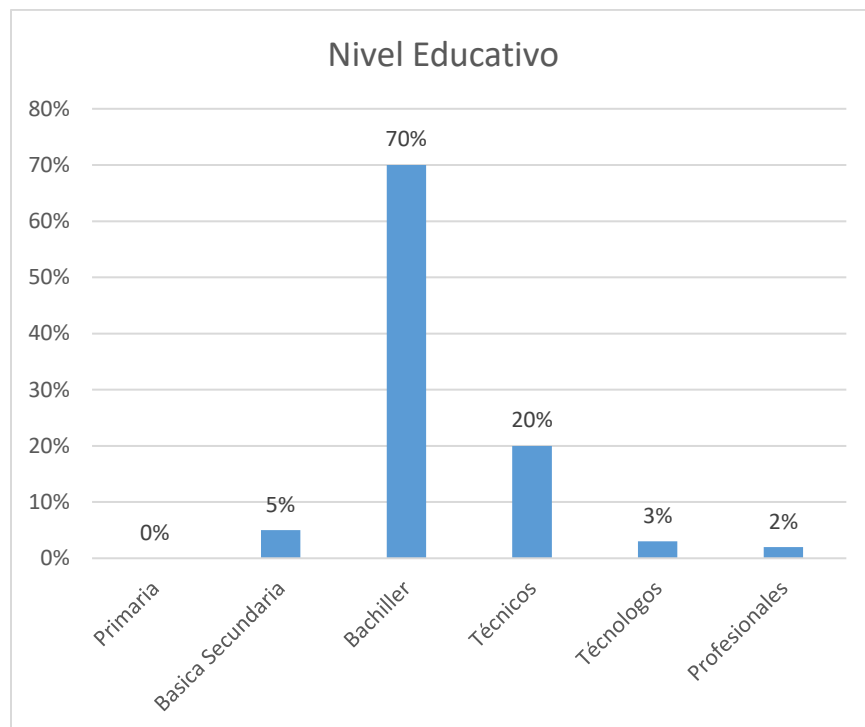

En la muestra analizada se puede observar que la juventud del barrio San Francisco de Asís, está dando muestra de superación académica. La educación se está convirtiendo en un factor prioritario en el desarrollo integral de estos jóvenes. Teniendo en cuenta que la muestra abarca un rango de edad desde los 15 a los 24 años, se encuentra un nivel mínimo de básica secundaria (5%) en su gran mayoría (70%) ya terminaron sus estudios de media vocacional y son bachilleres. Es de recordar que estos jóvenes forman parte de un núcleo familiar con un nivel socio económico considerado bajo, por consiguiente no cuentan con los recursos suficientes para costear los gastos de una carrera universitaria, Aquellos que han logrado encaminarse hacia la educación superior, lo hacen a través de entidades como el SENA que ofrecen educación superior a nivel técnico y tecnológico accesible a personas de bajos recursos, no todos logran acceder.

También están quienes han iniciado sus estudios en la Universidad Pública del Pacífico. Sin embargo, es claro que la oferta académica en Buenaventura accesible es limitada tanto en cupos como en programas. No se encuentra por ejemplo carreras relacionadas con el mar, tales como Ingeniería Naval, Capitanía de barco, Administración portuaria, Administración aduanera. Ecología marina, biotecnología, o carreras como Ingeniería ambiental, salud ocupacional. Tampoco hay carreras relacionadas con el arte siendo esta rama del conocimiento la que más llama la atención de los jóvenes quienes indudablemente llevan el ritmo y las artes escénicas en su ADN, pero que ven frustrados sus intereses al no encontrar como desarrollarlos en un nivel profesional que les permita convertirse en grandes artistas no solo a nivel local, si no internacional. La gran mayoría que quieren continuar sus estudios profesionales y tienen la oportunidad de trasladarse, se ven obligados a partir a otras ciudades donde encuentran una diversidad de oferta académica más acorde con sus intereses. Los que no tienen esa oportunidad, entonces deben escoger entre la oferta académica existente en el Distrito de Buenaventura, sin que esto signifique que sea realmente a lo que quieran dedicarse en la vida. Y otros simplemente no continúan estudiando. A pesar de todo esta situación se puede observar que un 25% de los jóvenes entrevistados tienen estudios superiores a nivel de técnicos y tecnólogos.

El 100% de las organizaciones son de base comunitaria, con enfoques bien definidos, Todas estas ubican su misión en el casco urbano de la ciudad, y su objetivo es transmitir la herencia de la cultura africana a las nuevas generaciones con todo lo que eso representa, se busca que los jóvenes del barrio San Francisco de Asís conserven sus raíces, reconozcan de dónde vienen, creen sentido de pertenencia, trabajen en comunidad y sí o sí desarrollen su sentido social y empiecen a pensar y actuar en colectivo.

También dentro de los propósitos estipulados por las organizaciones de base comunitaria, antes mencionadas, se resalta el interés por trabajar con la población joven del barrio San Francisco de Asís e incentivar a dicha población a ser líderes y lideresas pioneros en el territorio. Que los chicos y las chicas de este sector se alejen de los grupos al margen de la ley y dejen de consumir sustancias psicoactivas.

La ley 1622 del 2013, garantiza la autonomía y reconocimiento a los y las jóvenes participantes de estas organizaciones de base comunitaria como agentes capaces de elaborar y practicar planes de vida que contribuyan al mejoramiento de sus territorios, lo que vienen desarrollando los y las jóvenes de las organizaciones de base comunitaria que tienen incidencia en el barrio San Francisco de Asís.

Se logra observar que las organizaciones de base comunitaria tienen como objetivo principal contribuir al empoderamiento y autonomía de los y las jóvenes del sector, utilizando en primera instancia el arraigo cultural. La cultura afrodescendiente, ha jugado un rol importante con el paso del tiempo en las comunidades, la cultura es definida como un conjunto de ideas, comportamientos, símbolos y prácticas sociales, que son aprendidos de una generación a otra; esta se comprende como el tejido social que percibe distintas formas de expresión en la sociedad. Por ello, las organizaciones de base comunitaria han estado implementando herramientas como el baile, la música y la danza para atraer a los chicos y las chicas del sector de San Francisco de Asís, que les permite aislar a los y las jóvenes de posibles dinámicas delictivas.



Una de las características que predomina en la muestra participante es que 4 de estas fundaciones de base comunitarias están conformadas y fueron creadas entre los años 2015 al 2019, por jóvenes que desean contribuir a la construcción del tejido social en sus sectores, jóvenes que se proyectan y trabajan arduamente para cambiar las realidades de conflictos y violencias que se han perpetuado durante mucho tiempo en estos territorios. Todas tienen el arte, la cultura, recreación y el deporte como herramienta fundamental en el desarrollo integral del ser. La Fundación San Francisco Clara de Asís tiene un campo de acción más amplio, al contar con el servicio de educación en la primera infancia y básica primaria y además trabaja la parte espiritual y teológica no solo de los jóvenes, si no de la comunidad en general

En la entrevista de caracterización realizada a los representantes legales de cada una de las organizaciones de base cuyo resultado se resume en el siguiente cuadro:

*Ilustración 9 Cuadro de caracterización*

Elaboración Propia.

Organización	Propósito	Misión	Visión	Objetivos	Principios y valores
ASHE	Como jóvenes queremos rescatar la cultura del Pacífico y trabajar por las personas en condición vulnerable.	Trabajar por el bien común de las niñas y niños adolescentes, jóvenes y las personas más vulnerables, de igual manera con niños niñas y adultos mayores con discapacidad, promoviendo la cultura de paz, arte y cultura	Para el 2029 la organización Ashe será líder en el trabajo social y comunitario, siendo una organización reconocida por el impacto de nuestras acciones en el bienestar y el desarrollo de las comunidades con las que trabajamos, así como por nuestra integridad y profesionalidad en nuestro modo de trabajar	Realizar, patrocinar, organizar, sistematizar toda clase de eventos, en el interior y exterior, que contribuyan al cumplimiento del presente objeto social.	Respeto, tolerancia, compasión y compañerismo
Movimiento Artístico Memoria Urbana	Implantar un mensaje a través de la música urbana y realizar un aporte al tejido social para incentivar a los jóvenes para que no tengan que acudir a los grupos insurgentes armados que se encuentran inmersos en el barrio	El movimiento artístico Memoria Urbana forma parte de la Fundación Progreso y Paz. Y su misión es a través de las artes encaminar a los niños, adolescentes y jóvenes de la comuna 7 por caminos de paz y construcción social.	Ser un movimiento reconocido por originar acciones que contribuyan a la mejora de la calidad de vida de la población juvenil, fortaleciendo su actuar e integrándolo como apoderado importante para la construcción de grandes líderes en el Distrito de Buenaventura a través del arte y la cultura.	Vincular jóvenes a la organización para que en ella encuentren un lugar autóctono en el que se sientan útil y seguros	La lealtad, el respeto, y más que un grupo de artistas nos consideramos una familia.

## Ilustración 10 Caracterización de las organizaciones

### Elaboración propia

Organización	Propósito	Misión	Visión	Objetivos	Principios y valores
Unión Pacífica	Alejar a la juventud de malos ámbitos como la violencia, drogas, etc. De igual manera tratar de rescatar a algunos que han estado y quieren salirse de esa vía	Acercar la danza urbana o baile urbano, música, folclor o cualquier acto artístico al público, hacer sentir el fin social con la comunidad procurar el crecimiento artístico de bailarines, coreógrafos, cantantes y líderes juveniles y dar respuestas a procesos de integración social	Seguir siendo un punto fuerte de referencia a nivel nacional e internacional, dar a los artistas locales más herramientas para su crecimiento profesional y llegar a la mayor cantidad de público posible; que los líderes se empoderen más de sí mismo y puedan hacer un buen trabajo.	Tener una juventud sana en el barrio que los jóvenes ocupen su tiempo libre en cosas productivas como el baile, la danza, la música, etc	Respeto, cooperación, unidad y equidad
Progreso y Paz	Desarrollar acciones que faciliten el fortalecimiento de líderes jóvenes a partir de herramientas artísticas, culturales y deportivas	Ejecutar actividades que le brinden a los jóvenes las herramientas necesarias que ayuden a fomentar el desarrollo, y el crecimiento; transformando el conocimiento en valores y permitiendo mejorar el estilo de vida. Ayudando a establecer nuevas aptitudes y normas de convivencia para así edificar una sociedad justa	Ser una fundación sin ánimo de lucro reconocidos como líderes, originando acciones que contribuyan a la mejora de la calidad de vida de la población juvenil, fortaleciendo su actuar e integrándolo como apoderado importante para la construcción de grandes líderes en el Distrito.	Realizar actividades sociales que contribuyan con la sana convivencia de las comunidades juveniles menos favorecidas del Distrito de Buenaventura, a su vez que fomentar el liderazgo los cuales sean ecuanímenes al momento de tomar decisiones promoviendo la participación y la defensa de sus derechos y situaciones que los afecten	Integridad, equidad y respeto
Fundación San Francisco y Clara de Asís	Nos propusimos ayudar a otras fundaciones a ayudar	Brindar mejor calidad y condiciones de vida fomentando el desarrollo socio económico y cultural de las familias y la comunidad en general, garantizándoles a ellos una realización personal, familiar y comunitaria integral dentro de la sociedad civil.	Ser reconocida por la labor social, la excelencia, igualdad, respeto y tolerancia para con los que trabajan dentro y fuera de nuestra institución y los que buscan de una mano amiga.	Llevamos la Sagrada Eucaristía a los enfermos y brindamos ayuda material, moral y espiritual, a los más necesitados, por medio de diferentes campos de acción, con el fin de proporcionales fortaleza y esperanza.	F,é, humildad, claridad, Excelencia, respeto, tolerancia e igualdad, testimonio, alegría, prontitud, generosidad, caridad.

### 2.1.1 Aspectos organizativos de las organizaciones de base comunitaria del barrio San Francisco de Asís.

Las organizaciones de base comunitarios, utilizan diferentes mecanismos que le permite la sostenibilidad de su equipo de trabajo, todas coinciden que la planeación de las actividades se hace de manera semanal.

A la pregunta de : ¿Reciben algún tipo de ayuda de entes u organizaciones Locales, Nacionales y/o internacional?

Grafica 1 Ayuda de otras organizaciones

Elaboración propia.



El 75% de los entrevistados indicó que habían recibido apoyo de otras organizaciones y por parte de la Administración Municipal que les permitió avanzar en las actividades y metas propuestas, Sin embargo, estos recursos son pocos, en consideración a la labor proyectada. El 25% indicó no haber recibido ayuda de ningún tipo.

La Fundación San Francisco Clara de Asís, al ser una organización adscrita a la Diócesis tiene acceso a diferentes ingresos y ayudas que le permite desarrollar sus actividades de manera más solvente. Las demás organizaciones tienen como principal fuente de ingreso, las actividades que realizan en conjunto con los miembros activos de sus organizaciones, Entre estas el baile, conciertos, presentaciones musicales y postulación para la ejecución de proyectos.

Es necesario aclarar que estos jóvenes trabajan de manera voluntaria y no reciben un salario, sueldo o similares por sus labores. Los recursos que logran recoger por sus actividades son direccionados a favor de proyectos que benefician a la comunidad.

## CAPÍTULO II

### 2.2 Descripción de los hechos sociales que determinan la participación de los y las jóvenes en las organizaciones comunitarias que se encuentran en el barrio San Francisco de Asís

El total de miembros activos en las organizaciones de base es de 90. De los cuales 68 se encuentran en el rango de edad de 15 a 24 años rango objeto del presente estudio. Es decir, el 75% de los integrantes de las organizaciones.

*Ilustración 11 Caracterización por edad*

**Elaboración propia**

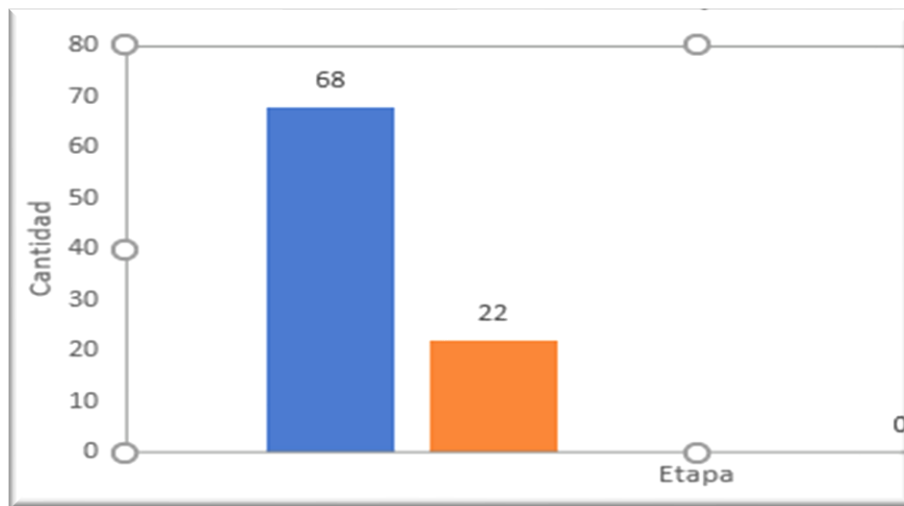

- Joven (15-24 años Unesco) 68 equivalente al 75% de los integrantes**
- Adultos (Mayores de 25 años) 22 equivalente al 25% de los integrantes**

Estas organizaciones fueron creadas por jóvenes entre los años 2015 al 2019, Y aunque la mayoría aún se encuentra en el rango de edad considerado jóvenes por la UNESCO, (14 a 25 años) (68%) otros sin embargo ya pasaron ese límite y ahora se encuentran en la etapa de adultos. (22%)

**Tabla 1: Miembros activos en un rango de edad de 15 a 24 años de las organizaciones de base comunitaria ubicadas en el Barrio San Francisco de Asís**

*Ilustración 12 jóvenes activos en las organizaciones*

*Fuente: Elaboración propia.*

<b>Organizaciones de Base Comunitaria</b>	<b>Miembros activos</b>
Fundación ASHÉ Olodumare	10 miembros
Movimiento artístico Memoria Urbana	7 miembros
Fundación Progreso y Paz – PRO&PAZ	10 miembros
Fundación Unión Pacífica	19 miembros
Fundación San Francisco Clara de Asís	22 miembros
<b>Total</b>	<b>68 miembros</b>

Como se puede observar la Fundación San Francisco de Asís es la que tiene mayor cantidad de miembros activos pertenecientes al rango catalogado como jóvenes por la UNESCO. Esto se debe en gran parte al hecho de que tiene el apoyo de la Diócesis en cuanto a recursos y logística. Además, lleva un poco más de tiempo en el sector del barrio San Francisco de Asís. En las otras organizaciones, aunque sus miembros fundadores continúan en los procesos, lo cierto es que el ingreso de nuevos miembros se ha visto mermado a partir del año 2020.

A la pregunta ¿A qué actividades se dedica?

*Ilustración 13 Ocupación de los jóvenes encuestados*

Elaboración propia.

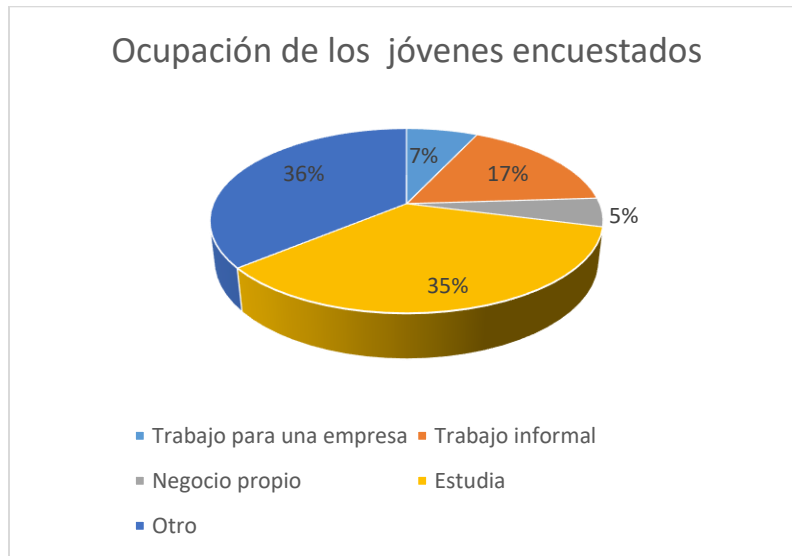

El 35% de los jóvenes encuestados manifiesta que aparte de participar en las actividades de la fundación se dedican a estudiar. Un 17% se dedican a un trabajo informal, 7% trabajan en una empresa o negocio ajeno, 5% tienen un pequeño negocio y un 36% no realiza ninguna actividad diferente a la fundación.

Se observan los índices de ocupación y surgen dos (2) inquietudes con respecto a los resultados: El porcentaje de chicos y chicas dedicados a un trabajo informal es considerable un 17%. Lo que significa que estas personas están trabajando por fuera del sistema de seguridad social, con todo lo que esto conlleva, por ejemplo no cuentan con un adecuado sistema de salud ocupacional y de seguridad en el trabajo, no están respaldados en casos de una enfermedad o accidente, ni ellos ni sus familias tienen acceso a la recreación o a los subsidios que se logran a través de las cajas de compensación, no están cotizando para una futura pensión. Sin embargo más preocupante es el 36% de jóvenes que si no fuera por las organizaciones, no tendrían ninguna actividad diferente a sobrevivir que realizar. Una mente desocupada y desesperada puede ser fácilmente atraída hacia grupos al margen de la Ley.

### 2.2.1. Acontecimientos sociales en el territorio.

A Continuación se relacionan los hechos sociales más relevantes y reiterativos manifestados por los jóvenes entre 15 a 24 años a los que se les realizó la encuesta en el barrio San Francisco de Asís, que motivaron su ingreso a las diferentes organizaciones comunitarias del sector:

- *El compromiso del Centro Nacional de Memoria Histórica para el desarrollo del centro de Memoria Histórica del litoral pacífico con un acto simbólico de la colocación de la primera piedra para evidenciar la construcción de la planta física del mismo en el Distrito de Buenaventura.*

El Centro de memoria histórica documenta absolutamente todo lo concerniente a las violaciones sufridas por el pueblo colombiano en el marco del conflicto armado en el País. El objetivo final es conocer las causas que dieron y dan origen a cada uno de estos hechos y tomar medidas para la no repetición.

- *El paro cívico en Buenaventura de 2017*

Este evento histórico en el país y en el Distrito de Buenaventura tuvo lugar entre el 16 de mayo al 6 de junio del año 2017. Por primera vez el pueblo bonaverense en su totalidad se integró en un Unísono para reclamar equidad social. Durante 21 días el pueblo a través de sus expresiones culturales representadas en su mayoría por los jóvenes, logró finalmente ser escuchado por el Gobierno no solo Nacional, si no por entidades internacionales que giraron la mirada hacia este territorio. Cuyo lema es: “El pueblo no se rinde carajo”

- *El documental “Buenaventura, un puerto sin comunidad el 29 de agosto de 2017*  
Este es un trabajo investigativo del Centro de Memoria Histórica, en el cual se recopilaron 15 años de violencia que han padecido los habitantes del Distrito en el que está ubicado el principal puerto marítimo del país. En este documental también se recopilan las historias de las víctimas, en su mayoría pertenecientes a la comunidad afrocolombiana y en menor proporción a la comunidad indígena del Pacífico colombiano. Como forma de resistencia y resiliencia ante tanta degradación social se dejan ver en el documental expresiones propias de la cultura afrocolombiana. Este documental mostró de una manera muy cruda la realidad que diariamente enfrenta la población bonaverense y causó en la juventud del barrio San Francisco un detonante hacia “Tenemos que cambiar la historia”.

- *El informe del Bloque Calima de las AUC: “Depredación paramilitar y Narcotráfico en el Suroccidente colombiano.*

Fue un proceso de 2 años de investigación, publicada en el año 2018, realizada por el Centro de Memoria Histórica. En esta se presenta un informe acerca del Bloque Calima de las Autodefensas de Colombia. Este grupo paramilitar durante los años 1999 al 2004 cometieron 119 masacres registradas y fueron los causantes de 3400 hechos de desplazamiento, en diferentes departamentos de Colombia y en la región Pacífica.

- *El primer aniversario de la marcha “Enterrar la violencia para vivir con dignidad”*  
En este hecho social se reunieron más de 30 mil bonaverenses para clamar por finalizar la violencia que tiene el puerto del litoral pacífico,

- *“Los más de 1000 muertos que dejaron los para militares en el territorio con la única intención de apropiarse de estas tierras que han pertenecido inicialmente a los hermanos indígenas y desde hace cientos de años también a los afrodescendientes”.*

La juventud bonaverense está despertando y se está dando cuenta que la violencia es generada por actores que requieren adueñarse del territorio y que a través del terror y del miedo están logrando que el nativo simplemente se desplace y abandone su terruño, para así poder apropiarse de un territorio que es por demás naturalmente privilegiado. Y entonces estos jóvenes del barrio San Francisco deciden dar la pelea, pero no con las armas de fuego, ni similares, si no con cultura, con labor social, con un cambio en la mentalidad.

- *El incremento de la violencia en el territorio, fue uno de los detonantes para que muchos de los jóvenes de los sectores pensarán estrategias que les permitiera articularse y exigirle al Gobierno nacional y local garantías para su desarrollo personal y emocional. Una de las motivaciones que tuvieron los jóvenes de estas organizaciones de base comunitaria fueron:*

- *“Ver las necesidades de la comunidad, de tener espacios de entorno protectores, se convirtió en uno de los motivos para que los jóvenes se acercaran a las organizaciones comunitarias.”* Ante el aumento de jóvenes que tomaron la decisión de ingresar en los grupos al margen de la Ley, unos de manera voluntaria y otros obligados. Los mismos jóvenes buscan causas y una de estas fueron la falta de espacios protectores. La falta de lugares donde estos jóvenes puedan ser escuchados, orientados, capacitados, un lugar donde puedan recrearse, integrarse y sentirse parte importante de la comunidad, de tal manera que puedan desarrollar su sentido social y colectivo.

- *“Después de ver la ola de violencia, que se alzaba en el barrio surgió en mí el deseo de superarme como artista y demostrarle a la comunidad que todos los jóvenes no hacemos el mal y demostrar que se puede ser parte de este tejido social de forma positiva. Poder motivar a otras personas que tomen el mismo camino que nosotros como miembros de esta organización tomamos.”* (Entrevista 1)



- *“Lo que me motivo a ser parte de la organización, fue observar las dificultades socio-económicas que atraviesa mi región y ver a los niños y jóvenes de mi sector vivir distintas dificultades. La posibilidad de poder contribuir me incentivo a ser miembro de la misma.” (Entrevista 2)*
- *“Ver Los niños y los jóvenes jugar y sonreír a pesar de tanta adversidad me motivaron hacer parte de la organización, el poder contribuir al cambio a las realidades y dificultades presentadas en el sector.” (Entrevista 3)*
- *“En el año 2017 Tuve la oportunidad de observar por casualidad el documental llamado: “ Buenaventura un puerto sin comunidad”*  
En este se hace un recorrido muy crudo sobre 15 años de violencia en los que Buenaventura se ha visto sometida y cómo la comunidad bonaverense ha logrado sobrevivir y mantenerse, a pesar de tantas situaciones negativas y muy fuertes. Eso fue como un golpe directo al corazón y desde ese momento me dije tengo que hacer algo por ayudar y cambiar, los niños no pueden seguir creciendo en estas condiciones y fue cuando ingresé a la Fundación San Francisco Clara de Asís.”(Entrevista 4)
- *“Cuando el Obispo Monseñor Salió por toda la ciudad a regar agua bendita para que la violencia se fuera del puerto, surgieron muchos comentarios unos positivos otros negativos, incluso Marginal Tv que para ese entonces emitía una serie titulada los lugares más horribles del Mundo , Publicó un video denominado Buenaventura un desastre donde mostraba al obispo en el momento que rociaba el agua, pero además mostraba la cruda realidad de mi territorio. La verdad yo no sabía si reírme o llorar y dije Estamos mal, mejor dicho, muy mal. Hay que hacer algo” (Entrevista 5)*
- *“En menos de 2 años, Murieron muchos jóvenes. Sin embargo, no fue solo hasta que mis dos mejores amigos fueron asesinados desmembrados por no querer pertenecer al grupo del sector de e se entonces. Fue muy duro éramos casi hermanos en esa época me fui del barrio por unos meses, pero desde ahí me nació la idea de trabajar por la comunidad, luego volví e ingresé a la fundación.” (Entrevista 6)*

Definitivamente, una de las motivaciones principales que han tenido los jóvenes participantes de las organizaciones de base comunitaria, es contribuir al mejoramiento de la calidad de vida de los moradores de su sector, especialmente a los y las niñas, adolescentes y jóvenes. Demostrando con acciones positivas que existen otras opciones para salir adelante honradamente, sin necesidad de hacer parte de grupos o estructuras al margen de la Ley.

- *“Buenaventura unida como nunca en el paro del pueblo no se rinde carajo. Fue algo nuevo para mí, y aunque inicialmente empecé a asistir más por diversión que por otra cosa, lo cierto es que con el pasar de los días mi forma de pensar fue cambiando y de repente me sentí como que formaba parte de algo y empecé a ver que si todos nos unimos y trabajamos juntos se pueden lograr cosas que le aporten a todo el sector y a toda nuestra comunidad.” (Entrevista 7)*
- *Es muy impactante ver casi que a diario morir a un amigo, al principio se sentía dolor, luego odio, después indignación, luego eran tantas las muertes que nos volvimos indiferentes. Así que yo pensaba que los negros no teníamos oportunidad. Pero luego tenía un profesor que siempre nos daba charla acerca de personajes negros y afrodescendiente y fue entonces que me di cuenta de la historia del presidente Obama de Estados Unidos y su lema “Yes We can” “Sí se puede”. (Entrevista 8)*

Otro de los acontecimientos más mencionados por los jóvenes fue el XXXI Festival Folclórico del Pacífico realizado en el año 2016 que estuvo muy bonito y que incluso contó con candidatas internacionales en su desfile de carrozas. Fue un hecho cultural y artístico que gustó mucho y llamó la atención de los jóvenes hacia la cultura, las raíces afrodescendientes, la música, el folclor típico de la región Pacífica. Este evento en particular influyó en que los jóvenes miraran otras alternativas de vida se direccionaran hacia las artes.

La actuación de Yury Bedoya, más conocido como Yury Buenaventura, que nació en el barrio viento Libre en zona de baja mar y que después de enfrentar muchos obstáculos, Triunfó en Francia y en África como se pudo notar en el festival Au Festival Les Suds, á Arles donde llevó, con una fusión de ritmos autóctonos de Buenaventura, además del bolero y la música salsa a una cultura totalmente diferente y en otro idioma.

Este fue un hecho que, aunque no es reiterativo en los resultados de la encuesta, si llama la atención el ver que la actuación de bonaverenses que también en su momento fueron de escasos recursos y que debido a su lucha, trabajo y esfuerzo logran grandes cosas a nivel personal y profesional también se convierten en fuente de motivación para las nuevas generaciones. Personajes como Yury, quien nació en un barrio marginal del Distrito, que caminó, jugó por las mismas calles que ahora pisan estos jóvenes que estudió en el ITI colegio tradicional y al que muy seguramente han asistido algunos de los jóvenes entrevistados también fue fuente motivadora para que uno de estos jóvenes decidiera ingresar en la fundación cuyo objetivo es fomentar el arte y la cultura.

De acuerdo a la encuesta realizada a los jóvenes entre 15 a 24 años pertenecientes a las organizaciones se encontró que los hechos sociales más relevantes que motivaron a los

mismo a ingresar a las organizaciones están relacionados con: La violencia y seguridad social, de igual manera hechos políticos, académicos, religiosos, culturales y artísticos.

*Ilustración 14 hechos sociales*

*Fuente Elaboración propia*

<b>Seguridad y violencia</b>	<b>48%</b>
<b>Arte y cultura</b>	<b>35%</b>
<b>Religioso</b>	<b>5%</b>
<b>Politico</b>	<b>3%</b>
<b>Academico</b>	<b>5%</b>
<b>Laboral</b>	<b>4%</b>

*Ilustración 15 Hechos sociales relevantes*

Elaboración propia.

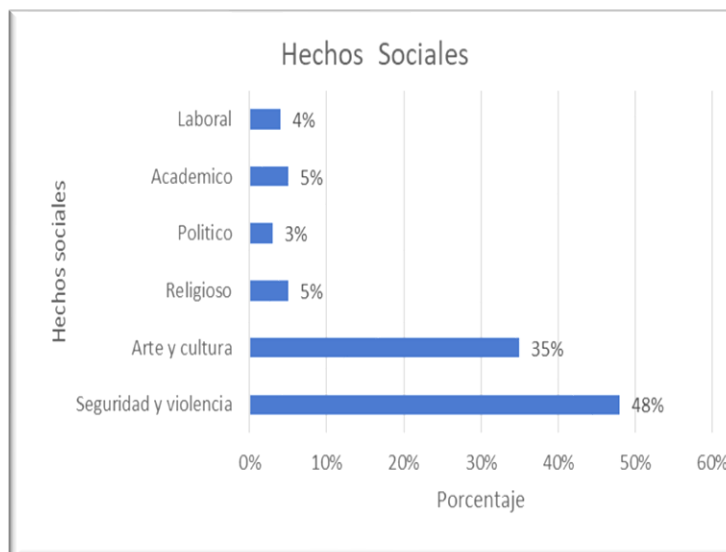

Como se puede observar son los hechos sociales del orden de seguridad y violencia con un 48% los que más incidieron en la decisión de los jóvenes de ingresar a las organizaciones

comunitarias: La muerte, la violencia, desplazamiento y otras formas de degradación social lograron encender el interruptor de empatía de los jóvenes del barrio San Francisco de Asís.

En segundo lugar, con un 35%, se encuentran los hechos sociales de carácter cultural y artístico. El folclor y la cultura Afro está inmersa en el ADN de la juventud bonaverense y el barrio San Francisco de Asís no es la excepción. Esta clase de hechos sociales logran mover los hilos de sensibilidad de los jóvenes. La cultura afro es rica en sonidos, danzas, rituales, colores, sabores. Cada canto, cada danza tiene un significado especial, que logra conectar al ser humano con su ser interior y en términos generales logra sacar a flote esas bondades que tienen los bonaverenses.

De menor incidencia se encuentran los religiosos, académicos, laboral y políticos en ese orden.

A la pregunta ¿ Se postuló usted para ocupar alguno de los cargos del Gobierno escolar en su Institución Educativa?

*Ilustración 16 Participación en Política de los jóvenes encuestados*

*Fuente: Elaboración propia*



El 91% de los jóvenes encuestados manifiesta no haberse postulado para algún cargo del Gobierno escolar en sus instituciones educativas, Mientras que el 6% manifiesta haber participado de manera activa postulándose a los diferentes cargos del gobierno escolar en su institución educativa.

Se puede evidenciar claramente que en la mente de la mayoría de estos jóvenes no existía inicialmente la intención de trabajar por la comunidad, Sin embargo, algo pasó que hizo que cambiaran la forma de pensar y giraran su atención a lo social, a lo colectivo, a lo comunitario.

A la pregunta ¿Considera usted que los jóvenes deben participar en la política?

*Ilustración 17 Participación de los jóvenes en política*

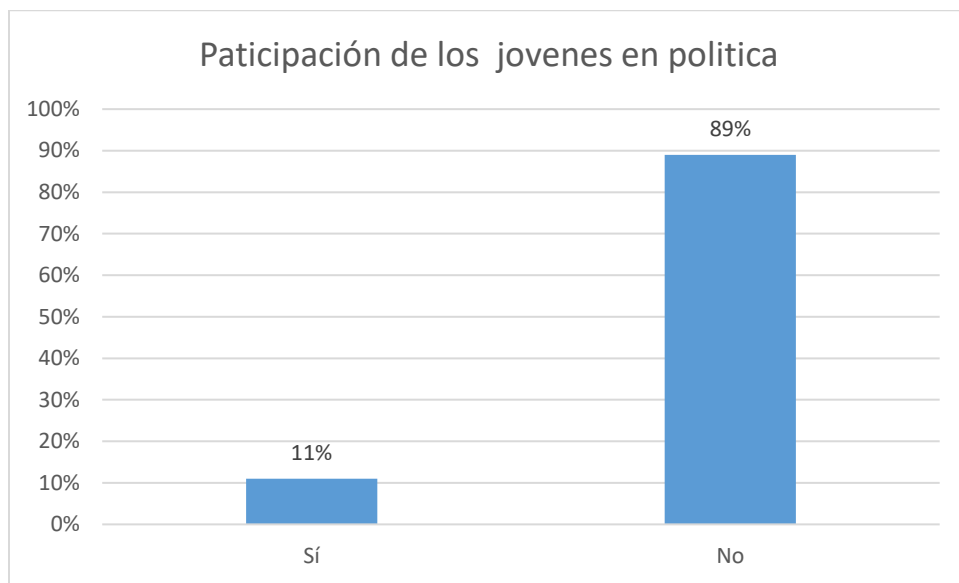

El 89% de los jóvenes encuestados consideran que no es conveniente la participación de los jóvenes en el campo político, ya que ven en esta la causante del deterioro social. Mientras que el 11% consideran que es conveniente para la construcción de un nuevo país que haya una presencia significativa de los jóvenes en este campo.

La política en teoría debería ser el servicio al pueblo. Sin embargo, es claro que la percepción de la juventud del barrio San Francisco de Asís es contraria a esta definición.

A la pregunta : ¿Alguien de su familia pertenece o ha pertenecido a una organización comunitaria?

*Ilustración 19 Participación familiar*

*Fuente: Elaboración propia*

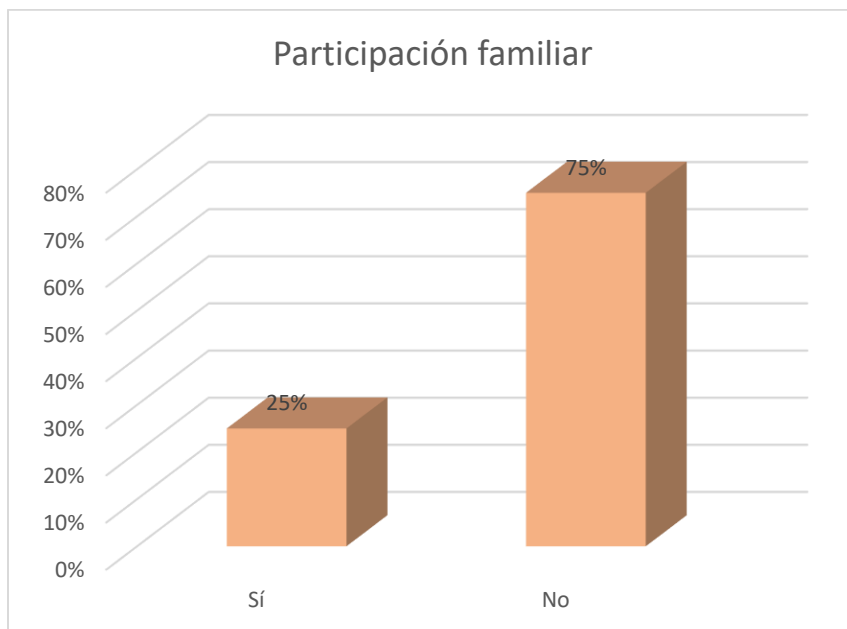

El 25% de los jóvenes encuestados tienen familiares que pertenecen o han pertenecido a alguna organización comunitaria. Sin embargo, manifiestan que esta situación no fue relevante a la hora de ellos tomar la decisión de pertenecer a una de las organizaciones ubicadas en el barrio San Francisco de Asís.

### CAPÍTULO III

#### 2.3 Análisis del Impacto social de las organizaciones con participación juvenil de base en la comunidad de San Francisco de Asís.

El trabajo conjunto que han venido desarrollando las organizaciones de base comunitaria, se evidencia en la incidencia y aceptación que han tenido sus miembros dentro de la comunidad de San Francisco de Asís. Este arduo trabajo hace que dentro de este sector se les reconozca por las actividades y acciones que desarrollan en pro de la comunidad. han venido realizando actividades que permiten el fortalecimiento social, artístico y cultural de los y las jóvenes del barrio San Francisco de Asís. Esto se evidencia en los resultados de la encuesta que se le realizó a una a la comunidad.

¿Cuál es el tiempo de residencia que usted y su familia llevan en el Barrio San Francisco de Asís?

*Grafica 5 Tiempo de Residencia*

Fuente: Elaboración propia

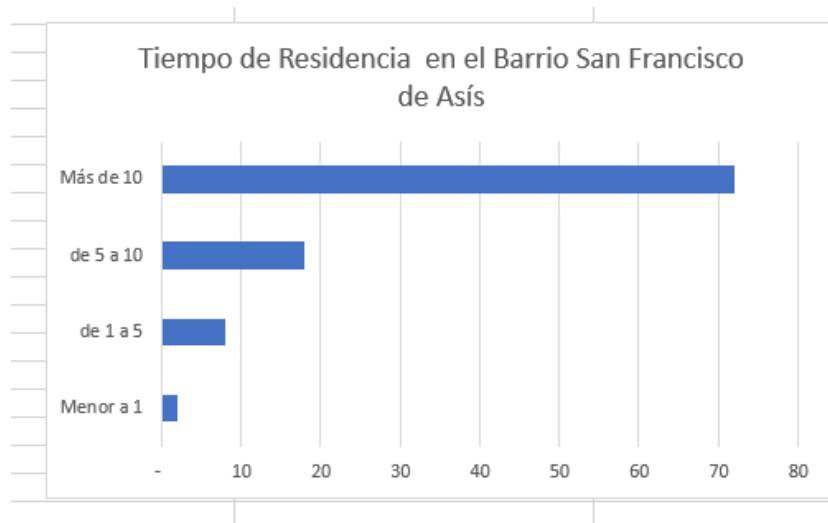

El 2% de las personas encuestadas respondió que llevan menos de 1 año en el sector., el 8% de 1 a 5 años en el sector, el 18% manifiesta llevar en el barrio entre 5 a 10 años y el 72% informa residir en el barrio desde hace más de 10 años.

Estas son personas normalmente arraigadas a su territorio y que solo lo abandonan o se trasladan en casos de fuerza mayor, como son los desplazamientos.

¿Cuál es la procedencia de usted y su familia?

*Grafica 6 Procedencia*

Fuente: Elaboración propia

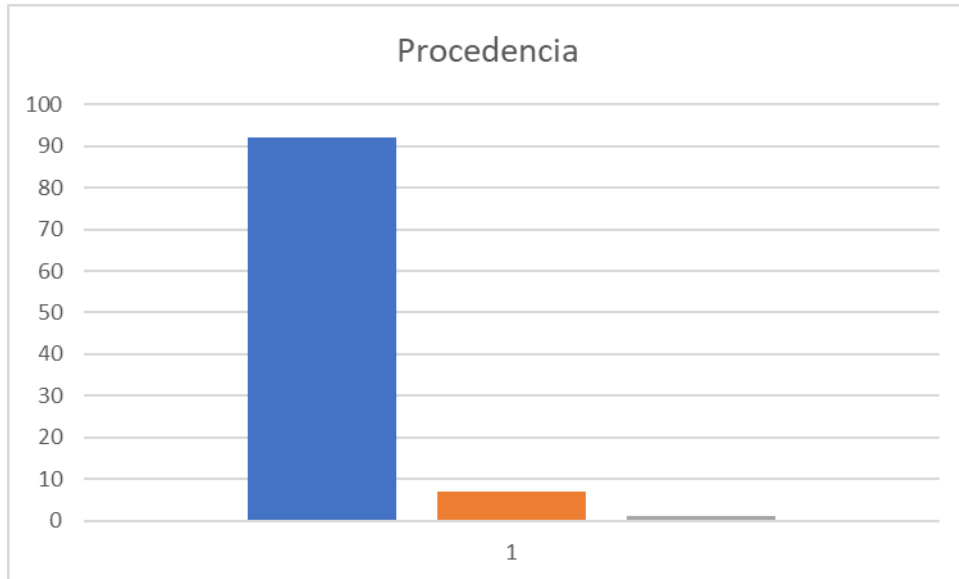

El 92% proceden de la Región Pacífica incluido otros barrios del Distrito, el 7% proceden de otros municipios del interior del País, especialmente del Valle del Cauca y un 1% son extranjeros.

¿Tiene usted conocimiento de las organizaciones comunitarias que existen en el barrio San Francisco de Asís que tienen dentro de sus miembros a jóvenes?

El 100% de los encuestados manifestó tener conocimiento de por lo menos tres organizaciones comunitarias en el sector.

¿Algún miembro de su familia pertenece a algunas de las organizaciones comunitarias instaladas en el barrio San Francisco de Asís? ¿Si su respuesta es sí, a cuál?



Grafica 7. Organizaciones comunitarias

Fuente: Elaboración propia

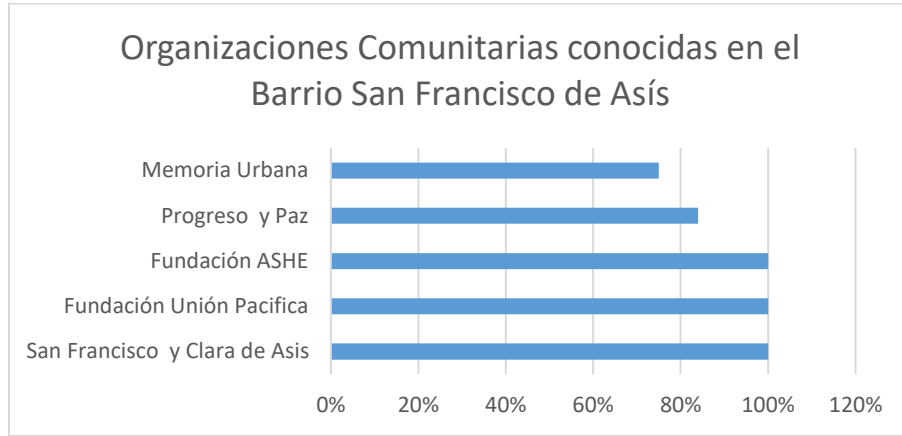

El 76% de las personas encuestadas contestaron que algún miembro de su familia pertenece a una de las organizaciones comunitarias del sector.

¿Cuáles problemas sociales considera usted que tiene el Barrio San Francisco de Asís?

Grafica 8 Problemas Sociales

Fuente: Elaboración propia

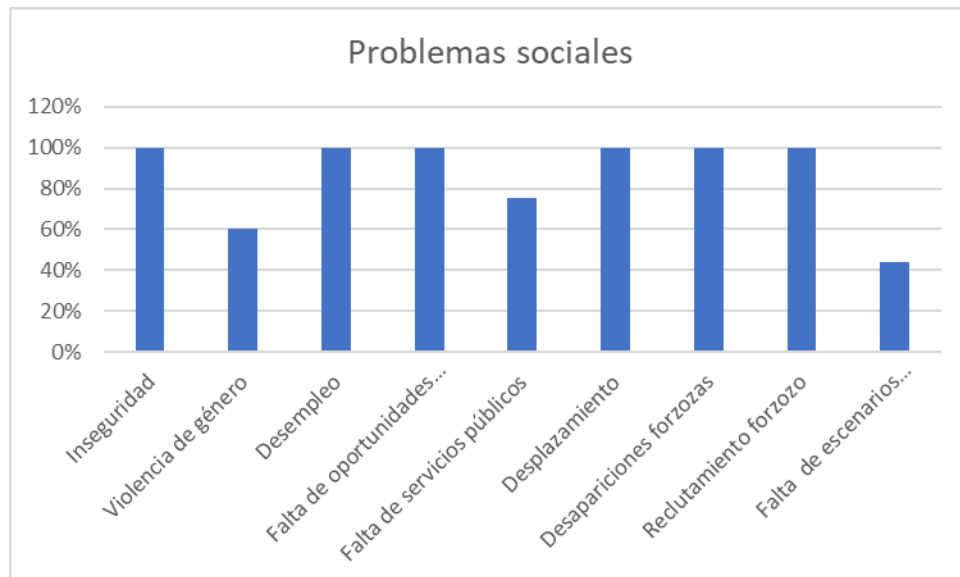

Como se puede observar en la gráfica el 100% de los encuestados considera que la inseguridad, el desempleo, la falta de oportunidades para los jóvenes, el desplazamiento, las desapariciones y reclutamiento forzoso son los problemas graves que aquejan a la comunidad del Barrio San Francisco de Asís.

¿Considera usted que la presencia de las organizaciones comunitarias en el sector ha tenido un impacto positivo en el mitigar de los problemas sociales o un impacto negativo o no ha influido en lo absoluto?

*Grafica 9 Impacto de las organizaciones*

Fuente: Elaboración propia



El 72% de las personas encuestadas consideran que el impacto de las organizaciones en la comunidad en el mitigar de los problemas sociales del barrio San Francisco de Asís ha sido positivo

El hecho de que los jóvenes tengan actividades por realizar, los aleja de alguna manera de los grupos al margen de la Ley y más aún si estas actividades tienen que ver con un servicio social. De igual manera el ayudar a los demás e integrarse de manera activa a la comunidad va generando un sentido de pertenencia y poco a poco estos jóvenes se van convirtiendo en vigías del barrio. De alguna manera están pendientes de la situación de otros y de manera solidaria buscan la manera de ayuda y dar solución a las diferentes situaciones que se pueden presentar. También ayudan a través de contactos en el campo laboral y en la gestión de emprendimientos a otros jóvenes de la comunidad.

A través de las diferentes capacitaciones , de cursos, seminarios, etc van llevando conocimiento y dando herramientas a los habitantes del barrio San Francisco de Asís para que puedan acceder a nuevas oportunidades.

El 26% de las personas entrevistadas consideran que no hay impacto en los problemas de la comunidad. Esta postura se da principalmente porque, aunque estos jóvenes están en las organizaciones comunitarias, de igual manera sigue habiendo desempleo, violencia, desplazamiento, grupos, muertes. En estos casos se podría decir que dada la situación son muchos los jóvenes que se han salvado de una muerte segura por el solo hecho de ingresar en estas organizaciones, ya que tomaron un camino distinto a las armas y delincuencia, cambiaron su forma de pensar y de actuar y aunque los problemas siguen, el trabajo se hace , pero aún no es suficiente. Se hace necesario seguir trabajando e impactando a más personas, sobre todo jóvenes.

Existe un pequeño grupo 2% que considera que el impacto ha sido negativo.

Esta postura se puede analizar que ha sido negativo para aquellos grupos que necesitan a los jóvenes distraídos y fácil de influenciar. Para aquellos grupos que ya tenían en la mira a ciertos jóvenes para reclutarlos en las filas de la delincuencia y que se les deslizaron como agua entre las manos.

*Grafica 10 Frecuencia de actividades*

Fuente: Elaboración propia.



Las organizaciones ubicadas en el barrio San Francisco son bastante activas en la comunidad y de manera continua se encuentran realizando eventos a favor y en beneficio de los residentes del barrio, especialmente de los jóvenes. Es por esto que el 72% consideran que estas actividades se realizan con mucha frecuencia. Sin embargo para el 26% no son suficientes y hay una minoría que no están enterados de las actividades.

Con respecto, al nivel de participación de la comunidad en la realización de las actividades, nos encontramos que, el 70% indica haber participado en alguna de las actividades que realizan las organizaciones en el sector y el 30% dice no haber participado en estas actividades.

Gráfica 1: ¿Has participado en alguna de las actividades que han realizado las organizaciones de base comunitaria del barrio?

*Gráfica 11 Participación de la comunidad en actividades*

Fuente: Elaboración propia.

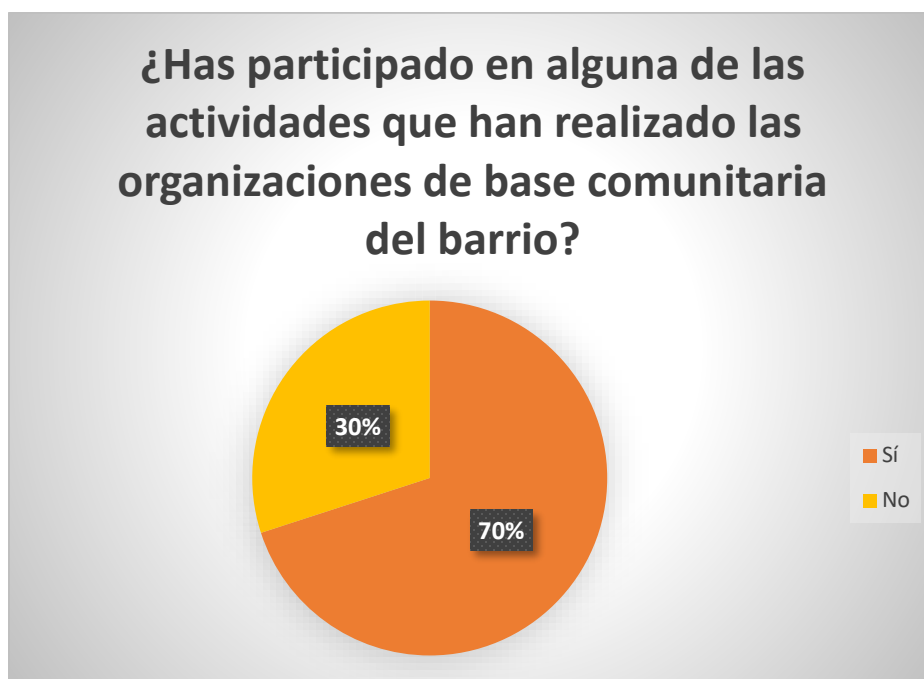

Son 8 organizaciones que han venido realizando presencia en el sector de San Francisco de Asís, que algunas por su trayectoria tienen mayor incidencia que otras, no obstante, esto no les impide realizar la labor en el sector. Por este motivo, la población se motiva y se anima hacer parte de las actividades que estas realizan, ya que, algunos consideran que son un ejemplo a seguir y sienten que por medio de ellos sus voces serán escuchadas.

Las organizaciones se esfuerzan por realizar actividades que mejoren la convivencia entre las personas del sector, que los niños, niñas y adolescentes que deseen ocupen su tiempo libres en

actividades sanas y estos no sean un blanco fácil para los grupos al margen de la ley que hacen presencia en este lugar.

Del mismo modo, se le preguntó a la muestra participante: ¿cuál considera que es el impacto que estas organizaciones tienen en la población joven de su barrio? Se encuentra que el 96% considera que el impacto es positivo y el 4% que es negativo.

*Grafica 12 Percepción del impacto ocasionado por las organizaciones en la comunidad*

Fuente: Elaboración propia.

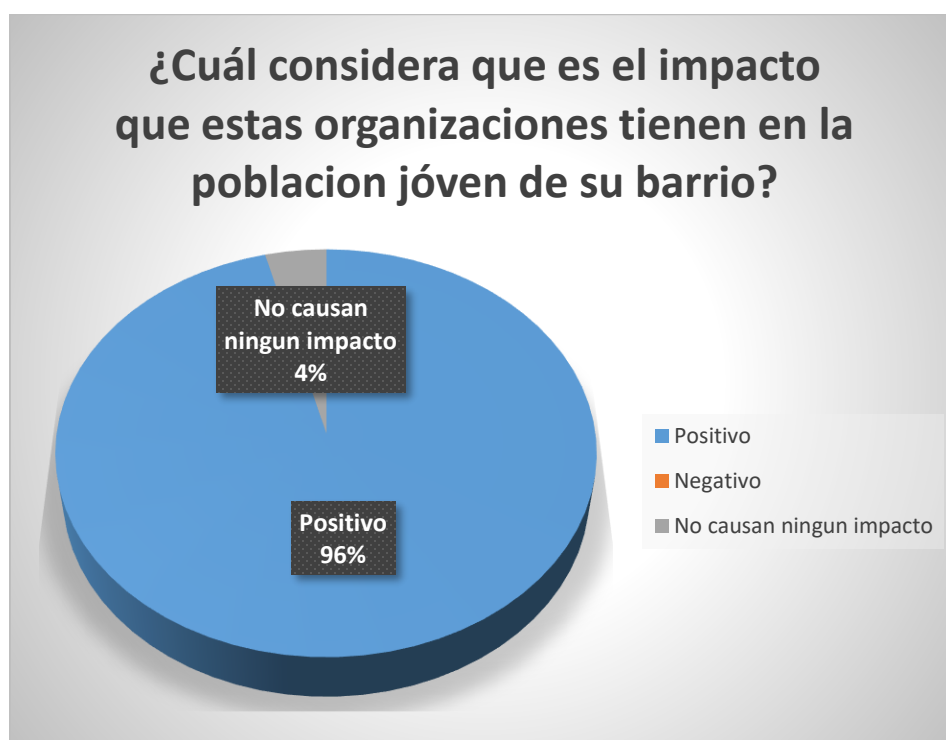

De la misma forma, el 96% de la muestra indica que las organizaciones de base tienen un impacto positivo en la juventud del barrio San Francisco de Asís .

Las personas encuestadas en su gran mayoría tienen a un familiar que forma parte de estas organizaciones. La percepción general que tienen acerca del cambio de sus jóvenes es muy positiva y esta se la atribuyen en parte a la labor e influencia que estas organizaciones tienen en los adolescentes y jóvenes del sector.

Las organizaciones de base comunitaria han venido realizando un gran esfuerzo por permanecer dentro del sector y seguir con las actividades que les permitan contribuir a la inclusión, tejido social y mejoramiento en las condiciones de vida de las personas de la comunidad.

El barrio San Francisco de Asís, es un lugar que está ubicado estratégicamente y esto lo hace atractivo para las estructuras delincuenciales que vienen disputando el mandato de este sector, lo que demuestra el abandono estructural por parte de los entes del gobierno local, departamental y nacional por su incapacidad de mitigar y ayudar a la población víctima de este sector, accionar que empaña y coloca en riesgo la vida de las personas que hacen parte de las organizaciones de base comunitaria, ya que, son vista como enemiga por estos grupos por las actividades y talleres que realizan con los niñas, niños, jóvenes y adolescente del barrio San Francisco de Asís. Esta situación ha provocado que algunos miembros fundadores de las organizaciones ya no se encuentren activos y se hayan desplazado a otros sectores del Distrito, a ciudades al interior del país e incluso fuera de Colombia a países como Chile, España, Panamá, Costa Rica entre otros. Sin embargo y a pesar de las circunstancias 90 personas de las cuales 68 son considerados jóvenes (15 a 25 años UNESCO) continúan trabajando en pro de la comunidad y con el propósito firme de un futuro diferente y positivo para las generaciones presente y por venir.

#### **2.4. Acciones afirmativas de las organizaciones de base comunitaria.**

Las organizaciones de base comunitaria juegan un factor importante dentro de una comunidad, puesto que, enfocan sus esfuerzos en la reconstrucción del tejido social y la defensa de los derechos de las comunidades que hacen presencia en los sectores donde realizan sus intervenciones. El proceso organizativo de las organizaciones comunitarias se centra en el trabajo conjunto, donde se fortalece los valores, como el respeto, la responsabilidad y la solidaridad, que permiten un aprendizaje social dentro de una comunidad; estos procesos permiten la participación activa de cada uno de sus miembros, la construcción colectiva y el mejoramiento de la calidad de vida de las personas. Por ello, en este apartado resaltaremos las organizaciones de base comunitaria que hacen presencia en el barrio San Francisco de Asís, el impacto que estas han tenido y el nivel de participación de las actividades que han realizado

Las organizaciones de base comunitarias han estado por años luchando a favor del bienestar de los moradores de su territorio, por esta razón sus aportes son significativos, debido a que tienen como objetivo la reconstrucción del tejido social de la comunidad. La muestra participante considera que su principal aporte desde que hacen parte de las organizaciones de base comunitaria es:

*“Mi participación ha sido gestionar proyectos y actividades que contribuyan al desarrollo de los niños, niñas y jóvenes de Buenaventura, creaciones artísticas audio visuales, capacitaciones en distintas instituciones educativas, entrega de regalos en navidad, jornadas de salud, entre otros.”* (Yan Hurtado, miembro activo de la fundación Progreso y Paz – PRO&PAZ. Entrevistado en Buenaventura – Valle del Cauca, 20 de marzo del 2021).

*“Mi aporte a la organización ha sido contribuir a la construcción desde el primer momento que se pensó en su creación, del mismo modo, apporto a la comunidad brindando un ambiente y espacio en que las personas se sientan seguras”.* (Alejandro Rodallega,

miembro activo de la fundación ASHÉ. Entrevistado en Buenaventura – Valle del Cauca, 2 de marzo del 2021).

*“Conocimiento, honestidad y mostrar a la comunidad con acciones que merecemos el apoyo de todos ellos y de Buenaventura para salvaguardar los procesos que se tienen pensado con los estos niños y jóvenes.”* (Luis Preciado, miembro activo de la fundación Unión Pacífica. Entrevistado en Buenaventura – Valle del Cauca, 31 de marzo de 2021).

Buenaventura, es un municipio que históricamente ha estado sumido en el abandono y la pobreza, no existen condiciones básicas que les permitan a los moradores vivir en tranquilidad, los pocos escenarios deportivos, los planteles educativos, hospital y puestos de salud se encuentran en un estado deplorable, los servicios de agua y energía son deficientes, los pocos ingresos que llegan a la mayor parte de la población no le permiten subsanar sus necesidades básicas. La violencia generalizada en el territorio de Buenaventura, agudizó las problemáticas sociales que se presentaban en el territorio, los asesinatos, desapariciones y desplazamientos forzados, ocasionaron que las madres tuvieran que tomar las responsabilidades económicas en sus hogares, y buscar medios de empleabilidad para llevar el sustento a sus casas, las largas jornadas laborales no les permitían estar todo el tiempo al cuidado de sus hijos, estos eran cuidados por los hermanos mayores o algún familiar que estaba cerca de la vivienda. Al no estar siempre al cuidado de sus hijos muchos de estos fueron blanco de los grupos al margen de la ley, quienes les ofrecían “riquezas y protección”.

A los 16 años Ramon se vio a sí mismo como el hombre de la casa. Pensó en que no podía seguir “desperdiciando” su tiempo en la escuela mientras su mamá “se partía el hombro” para sacarlos adelante a él y a sus dos hermanos. Creyó que tendría que actuar como cabeza del hogar y ayudar a su madre, quien siempre le pedía que siguiera estudiando. Trabajó como coterero un par de meses. Al regresar a su casa, “los malos”, como hoy los llama, comenzaron a ofrecerle drogas. Sus amigos de infancia ahora eran los dueños del barrio Ramón, seducido por el poder que veía en ellos, cedió a la marihuana y después al peligro. El joven inició con los trabajos más pequeños: control en la zona y patrullaje. A medida que iba pasando el tiempo fue ascendiendo y se dedicó a cobrar vacunas a los comerciantes del barrio asignado. Todos los habitantes de la zona lo conocían y ahora le temían. Se convirtió en la vergüenza de su madre. (Perez, 2015, pág. 2).

La historia de Ramón, representa la de muchos los jóvenes que decidieron ingresar a estas estructuras criminales, creyendo que su condición y las de sus familiares mejorarían. Sin embargo, todo esto lo que trajo fue desgracia, dolor y angustia, no solo para los jóvenes que se encontraban en esta encrucijada, sino también, para los moradores del Distrito de Buenaventura, puesto que, cada día desaparecían, asesinaban, robaban y atemorizaban a la población. Transitar por las calles de Buenaventura se convirtió en un verdadero desafío, muchas familias tuvieron que abandonar sus viviendas, optaron por irse a otros lugares.

Debido a todos estos sucesos ocurridos simultáneamente en el Distrito de Buenaventura, las organizaciones de base comunitarias, decidieron realizar acciones afirmativas que les permitieran a los jóvenes reflexionar sobre el accionar en sus vidas, haciéndoles comprender que las decisiones que tomaran podrían repercutir negativamente en ellos, sus familiares y

moradores del territorio. Entre las actividades desarrolladas se pueden destacar la creación de estrategias de paz territorial para el barrio San Francisco de Asís, los talleres y grupos de baile creados con los niños, niñas, adolescentes y jóvenes del sector de San Francisco de Asís, la canción *Queremos la Paz* donde se denuncia todos los actos de violencia que impiden vivir y disfrutar del territorio, creación de mural, jornadas recreativas y acompañamiento a plántones y manifestación que demuestren la realidad de lo que está sucediendo en el territorio.

La fundación Progreso y Paz – PRO&PAZ en compañía de otras organizaciones, realizan su séptima edición de la campaña *ALZA LA VOZ*, con el propósito de generar pactos y diálogos que permitan mitigar la violencia basada en género en el escenario de post conflicto.

*Ilustración 18 Alza la Voz*

Fuente: Fundación Progreso y Paz – PRO&PAZ.

<https://www.facebook.com/photo?fbid=3051033431779855&set=pcb.3051033615113170>.



La fundación ASHÉ, dio inicio a su escuela de formación cultural ASHÉ, donde se forma socialmente a las poblaciones víctimas de conflicto armado, priorizando los niños, niñas y adolescentes y jóvenes del barrio San Francisco de Asís. Estos espacios de formación fueron creados con el objetivo de brindar espacios protectores para la población víctima, además, de



permitir el aprovechamiento y sano esparcimiento en los espacios libre de la población antes mencionada.

*Ilustración 19: Escuela de formación cultural ASHÉ*

Fuente: Fundación ASHÉ.

<https://www.facebook.com/FunAshe/photos/pcb.439339307549635/439339040882995>



El movimiento artístico Memoria Urbana, surge con la necesidad de expresarse por medio de arte urbano, por ello, desde este movimiento se trabaja arduamente para que los jóvenes reflexiones frente a la realidad que pasa dentro de su contexto y logre expresar de diferentes formas las situaciones de violencia que están padeciendo.

Del mismo modo, las organizaciones de base comunitarias se han venido articulando para el desarrollo de actividades que permitan la sana recreación y defensa del territorio.

*Ilustración 21 Presentación Memoria Urbana*

Fuente: Movimiento artístico Memoria Urbana.

<https://www.facebook.com/360795047887093/photos/a.361351704498094/63420427721283>

4/



**Música consciente en las nuevas generaciones: Memoria Urbana - Buenaventura**

**Facebook live: TRIBU MAMBE**

**Sábado 8 de agosto 6:00 pm Colombia**

La fundación Unión Pacífica, ha realizado diferentes actividades para incentivar el amor hacia el arte por los niños, niñas, adolescentes y jóvenes del barrio San Francisco de Asís y sus alrededores. Se identifican como un grupo de bailarines que contribuyen a la construcción de paz, por ello, consideran que es de suma relevancia que la población joven sueñe y luche por alcanzar sus metas. Las actividades que se destacan de la fundación Unión Pacífica son, acompañamientos a las personas habitantes de las calles llevándoles alimentos y enseres básicos de uso personal, jornadas lúdicas recreativas en el barrio San Francisco de Asís que permiten a los moradores distraerse y tener una tarde agradable, concurso de bailes, tardes de cine y escuela de formación para las personas que deseen participar.

*Ilustración 20 Fundación Unión Pacífica*

Fuente: Fundación Unión Pacífica.

<https://www.facebook.com/Unionpacifica.1/photos/pcb.565826734766754/565826638100097>

/



La muestra participante, ratifica que cada una de estas actividades y acciones realizadas en el barrio San Francisco de Asís han incidido de una u otra manera en las decisiones que los jóvenes han ido tomando a lo largo de sus vidas, indican que hasta la fecha observan una juventud más comprometida y sensata en su accionar.

coinciden en que :”muchos nos dicen que continuemos con el proceso, que sigamos haciendo actividades en el barrio, es muy gratificante trabajar en el barrio pues sabemos que por todo lo sucedido en el sector a las personas y organizaciones le da miedo hacer actividades acá. Todas estas actividades nos permiten traer esperanza a los jóvenes, además, hacernos conocer demostrar que todo en San Francisco no es maldad, ni asesinatos.” (Alejando Rodallega, miembro activo de la fundación ASHÉ. Entrevistado en Buenaventura – Valle del Cauca, 2 de marzo del 2021).

Que a través de la música también se pueden tocar otras puertas. Alzar nuestras voces para ir escalando en este campo musical y social. (Julio Riascos, miembro activo del movimiento artístico Memoria Urbana. Entrevistado en Buenaventura – Valle del Cauca, 15 de marzo del 2021).

Positivamente, ahora más joven se están involucrando en temas como la música, el deporte y el arte, también, quieren sumarse a procesos sociales afrontan de manera distinta las problemáticas que se le presentan. Considero que, incide de forma positiva porque les da

herramientas a los jóvenes para resolver de forma distinta sus problemáticas, dejado de lado los golpes y las armas. (Yan Hurtado, miembro activo de la fundación Progreso y Paz – PRO&PAZ. Entrevistado en Buenaventura – Valle del Cauca, 20 de marzo del 2021).

Por los momentos buenos, porque nuestro trabajo es ese ayudar a la comunidad y aportarles a los niños y jóvenes a salvarlos de los malos pasos para que tengan una mejor calidad de vida en sus estudios y en lo que más les gusta hacer. (Luis Preciado, miembro activo de la fundación Unión Pacífica. Entrevistado en Buenaventura – Valle del Cauca, 31 de marzo del 2021).

Por este motivo, las organizaciones de base comunitaria consideran que es importante seguir articulándose y trabajar arduamente en pro del bienestar colectivo de las comunidades. Por ello, nuestra muestra considera que las acciones o estrategias que consideran indispensables para incentivar la motivación de otros jóvenes a las organizaciones son:

Para incentivar a los jóvenes hay que crear más espacios de participación, pues cada uno tiene distintas habilidades en las cuales desean desarrollarse y esto puede ser una limitante al no encontrar donde poder hacerlo, además, dar unas garantías básicas para poder estar en los espacios como la alimentación y el transporte, sumando los materiales didácticos. Muchos quieren participar, pero les resulta difícil transportarse si la organización está fuera de su sector, y más aún cuando en sus hogares no cuentan con necesidades básicas como la alimentación. La financiación a las organizaciones permite la vinculación de más jóvenes que quieran participar activamente en pro de fortalecer el tejido social, la cultura, todas las ramas del arte, el deporte entre otros. (Yan Hurtado, miembro activo de la fundación Progreso y Paz – PRO&PAZ. Entrevistado en Buenaventura – Valle del Cauca, 20 de marzo del 2021).

Por medio de invitación a los jóvenes, por medio de presentaciones en las calles, para que se animen a vincular a los procesos sociales. (Alejandro Rodallega, miembro activo de la fundación ASHÉ. Entrevistado en Buenaventura – Valle del Cauca, 2 de marzo del 2021).

Dándole la oportunidad que participen en los talleres, brindarles herramientas para que vean que ellos son útiles y tienen muchas alternativas para tener un buen futuro. (Julio Riascos, miembro activo del movimiento artístico Memoria Urbana. Entrevistado en Buenaventura – Valle del Cauca, 15 de marzo del 2021).

Las acciones que principalmente hacemos es ayudar por medio del baile a estos niños y jóvenes, pensando también en otras actividades que ellos puedan realizar y sentirse cómodo para actuar en contra de la violencia, ellos son el futuro de nuestro país. Hagan las cosas bien dando y garantizando buena conducta esfuerzo y dedicación, es la mejor forma de poder salir adelante, luchando y superándose cada uno para lograr lo que quiere. Siempre estamos ahí apoyando y aconsejándolos para que se superen que miren bien y decidan bien, que es lo que quieren hacer con sus vidas, pero con cuidado y tomando las mejores decisiones; en las organizaciones hay cantidades de acciones y estrategias que hacemos para motivar a los niños y jóvenes de Buenaventura. (Luis Preciado, miembro activo de la fundación Unión Pacífica. Entrevistado en Buenaventura – Valle del Cauca, 31 de marzo del 2021).

El barrio San Francisco de Asís es uno de los sectores más azotados por la violencia generalizada que se expandió en el Distrito de Buenaventura, la cercanía que tiene a los esteros

Amazonas y San Antonio, lo hace un lugar atractivo para los grupos al margen de la ley, lo que ha ocasionado que por mucho tiempo estas estructuras se disputen el control de este sector de Buenaventura. Dejando a los moradores con gran preocupación sobre los acontecimientos presentados, los enfrentamientos se volvieron el pan de cada día, hasta el punto que muchos optaron por dejar sus viviendas y refugiarse en otro lugar.

No obstante, las organizaciones de base comunitaria continúan realizando actividades en defensa del territorio y rechazo a todos los actos de barbarie perpetuados en este sector. Pese a las amenazas que tienen los jóvenes que hacen parte de estas organizaciones, su deseo de lucha y defensa sigue intacto, consideran que los entes competentes deben actuar lo antes posible, garantizando el goce y disfrute de una vida digna y respetable en el territorio.

Ander Egg (1985), afirma que un sistema es un sistema de acción que articula y coordina cada una de las actividades y tareas puntuales, de modo tal que produce un efecto de retroalimentación y de potenciación de cada una de ellas; el sistema es una estructura completa donde nada de lo que hace parte de ella sobra, por este motivo, es importante replantear estrategias que articulen todos los miembros del territorio, cada uno desde sus habilidades y cualidades aportando de la mejor manera para vivir en paz y dignamente.

### 3.CONCLUSIONES

Para Concluir cada uno de los objetivos se puede evidenciar que, las Organizaciones tomadas como muestra para el presente estudio fueron 5 en total. De acuerdo a las encuesta se indica que son 8 las organizaciones que han venido realizando presencia en el sector de San Francisco de Asís, que algunas por su trayectoria tienen mayor incidencia que otras. No obstante, esto no les impide realizar la labor en el sector. Por este motivo, la población se motiva y se anima hacer parte de las actividades que estas realizan, ya que, consideran que son un ejemplo a seguir y sienten que por medio de estas sus voces serán escuchadas.

Las organizaciones se esfuerzan por realizar actividades que mejoren la convivencia entre las personas del sector, que los niños, niñas y adolescentes que deseen ocupen su tiempo libres en actividades sanas y estos no sean un blanco fácil para los grupos al margen de la ley que hacen presencia en este lugar.

1) Las organizaciones de base comunitaria han venido realizando un gran esfuerzo por permanecer dentro del sector y seguir realizando las actividades que les permitan seguir contribuyendo a la inclusión, tejido social y mejoramiento en las condiciones de vida de las personas de la comunidad. Las organizaciones analizadas en el presente estudio se caracterizan por atraer a los jóvenes a través del arte y la cultura. El barrio San Francisco de Asís, es un lugar que está ubicado estratégicamente y esto lo hace atrayente para las estructuras delincuenciales que se han venido disputando el mandato de este sector, lo que demuestra el abandono estructural por parte de los entes del gobierno local, departamental y nacional por su incapacidad de mitigar y ayudar a la población víctima en el barrio San Francisco de Asís, accionar que empaña y coloca en riesgo la vida de las personas que hacen parte de las organizaciones de base comunitaria, ya que, son vistas como enemiga por estos grupos por las actividades y talleres que realizan con las niñas, niños, jóvenes y adolescente del barrio San Francisco de Asís, del Distrito de Buenaventura.

Siguiendo el concepto de Sistema presentado por Ander Egg en un sistema aplicado al contexto del barrio San Francisco de Asís se cuenta con diferentes actores que son: La comunidad en general, el ente territorial, el gobierno departamental y Nacional, los grupos al margen de la Ley, la delincuencia común, los comerciantes del sector, las organizaciones comunitarias y por su puesto los jóvenes residentes en el barrio. Todos ellos deben actuar de manera integrada y jalar para el mismo lado, que no es otro que el bien de toda una comunidad, que dignifique la vida presente y futura.

Los actores sociales han venido desarrollando un arduo trabajo de acompañamiento en la comunidad, al mismo tiempo, se han convertido en ejemplos de perseverancia y resistencia para las y los jóvenes del sector. Es de suma relevancia tener en cuenta las reflexiones, vivencias y experiencias que le han permitido mitigar el acceso de algunos jóvenes a grupos insurgentes de la ley, la transformación de la realidad de estos jóvenes son unas de las motivaciones que los impulsa a continuar con esta ardua labor; pese a las amenazas que muchos de ellos han tenido

por estar “son sacando” a los jóvenes a ser partícipe de las organizaciones juveniles. De alguna manera se ha logrado una verdadera motivación e impacto en los chicos y chicas moradores de este sector del Distrito de Buenaventura, el empoderamiento sobre sus derechos y la realización de actividades alternativas ha sido una motivación en los jóvenes de la comunidad.

2) Se concluye que son innumerables los hechos sociales especialmente traumáticos por los que la comunidad y particularmente los jóvenes del Barrio San Francisco de Asís han pasado y aunque el rango de tiempo estudiado en el presente trabajo es desde el 2015 al 2019, lo cierto es que la degradación social en el sector inició desde el año 2000 y hasta la fecha no ha parado, a pesar del trabajo arduo de muchos actores como las organizaciones comunitarias, la misma Alcaldía Distrital, las Organizaciones religiosas y demás.

- Los hechos sociales que han motivado el ingreso de los jóvenes a las diferentes organizaciones comunitarias de gran relevancia en el barrio San Francisco de Asís, son aquellos que tienen que ver con el impacto psicológico de enfrentarse cada día con la muerte, ya sea esta porque un familiar, vecino, amigo o aún su propia vida se ha visto expuesta en algún momento a la pérdida.
- Otro hecho social de motivación registrado en el presente estudio es de carácter religioso y hace referencia a la esperanza y la fe, el saber que es cuestión de unidad, de juntarnos todos a una sola voz en un unísono de no violencia, en un perdonar y empezar nuevamente conociendo la historia y no repitiéndola, aprendiendo de ella. El llamado a reflexionar de Monseñor Rubén Darío Jaramillo cuando con la colaboración del cuerpo de bomberos rociaron agua bendita por todo Buenaventura.
- El hecho Político internacional de la re elección del presidente Obama y su lema “Yes we can” Sí se puede. Esto motivó a algunos jóvenes que vieron en este presidente un referente de trabajo social.
- Los niños y las niñas no son hechos sociales, pero sí representan una gran motivación para la mayoría de los entrevistados quienes se están sintiendo responsables de brindar un futuro mejor para los infantes, que debe empezar en el aquí y en el ahora.
- Los hechos periodísticos reflejados en diferentes documentales de la cruda realidad de Buenaventura emitidos por entidades como Centro Nacional de Memoria Histórica y de canales de Tv privados, Documentales tales como; Buenaventura un pueblo sin Comunidad, Buenaventura es un desastre y otros del mismo estilo tocaron las fibras del corazón de los jóvenes de San Francisco de Asís y les han dado una perspectiva diferente de la historia y creando en ellos un sentido de pertenencia por la comunidad, por el barrio y por el Distrito.
- El paro que inició en mayo de 2017, sin duda fue un gran hecho social que despertó la empatía, tanto de adultos como de jóvenes e impactó no solo a la comunidad local del Distrito de Buenaventura, sino que además llamó la atención a nivel internacional. Jóvenes de todo el mundo mostraron su apoyo y solidaridad con el pueblo bonaverense.



- Algunos manifestaron El hecho de que estas organizaciones ofrecen la oportunidad de desarrollo artístico y cultural y de paso permiten de alguna manera adquirir experiencia laboral.

Los jóvenes poco a poco están desarrollando un sentido de pertenencia y se están involucrando con los problemas de la comunidad que finalmente los afecta. Están dejando de ser solo espectadores para convertirse en actores activos, que presentan y plantean soluciones a los problemas del barrio y del Distrito. Están siendo escuchados por los adultos y tenidos en cuenta para la ejecución de diferentes actividades que ayudan al fortalecimiento social del sector. Sin embargo, el trabajo es largo, aunque algunos ya dieron el primer paso, aún hay muchos que están transitando por el camino de la ilegalidad.

3) El desarrollo de este trabajo permite concluir con respecto al impacto de las organizaciones en el sector que, de forma conjunta las organizaciones sociales han logrado realizar transformaciones positivas en pro de la comunidad, por ello, con el paso del tiempo se ha desarrollado un trabajo riguroso con los diferentes grupos que han sido estigmatizados, violentados y aislados. Este grupo víctima de la violencia estructural y gubernamental, ha cambiado la mentalidad sobre las alternativas precarias que existen en su sector, y se han convertido en jóvenes con pensamientos positivos que les permiten ser constructores de escenarios de paz. Es de trascendental importancia la inclusión de todos los grupos de la sociedad, que durante mucho tiempo se han aislados sin razón alguna; para permitir que todas las personas puedan acceder de manera equitativa a ser partícipes y constructores. Desde sus realidades se podrá buscar alternativas asertivas para un cambio en la sociedad que quieren y se merecen.

Las organizaciones comunitarias del Sector de San Francisco de Asís, con el pasar de los años han sido gestores sociales y promotores de paz para trabajar por las necesidades de los diferentes grupos que la conforma. Además, de asumir el desafío de cooperar de forma efectiva con diferentes actividades sociales en las cuales se obtiene la participación de toda la comunidad.

El impacto de acuerdo a la misma comunidad ha sido muy positivo, sobre todo en los jóvenes quienes han tomado un camino diferente a las armas y a la ilegalidad. Ahora poco a poco se convierten en líderes y líderes que toman las riendas en la construcción de una nueva sociedad. Aunque la violencia y demás problemas sociales siguen en el barrio, son muchos los jóvenes que tomaron el camino de trabajar en pro de la comunidad y no en contra de esta.



## RECOMENDACIONES

Con base al trabajo realizado tenemos las siguientes recomendaciones; para el gobierno Nacional que centre su mirada específicamente en los municipios golpeados por la violencia como es el caso del Distrito Especial de Buenaventura, violencia que se encuentra acentuada en su zona rural y Enel casco urbano en barrios tan vulnerables como lo es San Francisco de Asís. Se hace necesario generar programas dirigidos a la población en general pero especialmente a los jóvenes, programas que los ayuden a desarrollar el sentido social y comunitario. También se recomienda el apoyo de recursos económicos a las organizaciones de base comunitaria no solo en el sector del Barrio objeto de este estudio, si no en general a todas aquellas organizaciones que apoyan al Gobierno realizando actividades de re construcción social.

Para el Gobierno Local que genere estrategias reales para apoyar las organizaciones sociales que contribuyen al desarrollo del barrio San Francisco de Asís. Para que trabajando de la mano Gobierno y comunidad se pueda dar solución a ,los problemas que aquejan a sectores como el barrio San Francisco de Asís y aunque en un principio no se solucionen en un 100% por lo menos se va mitigando el impacto negativo que estos generan.

## BIBLIOGRAFÍA

- Arturo, E. (2007). *La invención del tercer mundo: construcción y desconstrucción del desarrollo*. Caracas, Venezuela: El perro y la rana.
- Casaran, O. (2015). "Juventudes alterando realidades" sistematización de la experiencia de participación social y fortalecimiento del liderazgo juvenil "jóvenes creativos" en Santander de Quilichao y Suarez Cauca, 2013 – 2014. *Monografía de grado*. Santander de Quilichao, Colombia.
- Castro, A. (2017). *Motivaciones para la participación juvenil de los jóvenes del sector El Castillo*. Obtenido de Tesis, Santiago - Chile:  
<https://repositorio.uahurtado.cl/bitstream/handle/11242/23820/TRSQuezadaS.pdf?sequence=1&isAllowed=y>
- Centro Nacional de Memoria Histórica. (2015). *Buenaventura: Un Puerto sin Comunidad*. Obtenido de  
<http://www.centrodememoriahistorica.gov.co/descargas/informes2015/buenaventuraPuebloSinComunidad/buenaventura-un-puerto-sin-comunidad.pdf>
- Centro Nacional de Memoria Histórica. (2015). *Buenaventura: Un Puerto sin Comunidad*. Obtenido de Informe del Centro Nacional de Memoria Histórica:  
<http://www.centrodememoriahistorica.gov.co/descargas/informes2015/buenaventuraPuebloSinComunidad/buenaventura-un-puerto-sin-comunidad.pdf>
- Constitución Política de Colombia*. (04 de Julio de 1991). Obtenido de  
<https://wsr.registraduria.gov.co/IMG/pdf/constitucion-politica-colombia-1991.pdf>
- Cruz, M. (2012). Auto organización comunitaria para la innovación social y el desarrollo local caso: comuna 13, ciudad de Medellín. *Tesis de Maestría*. Medellín, Colombia.
- Díaz, J. A. (2014). Organización, participación y visión de desarrollo en 35 comunidades del Distrito de Pueblo Nuevo, Chíncha. *Tesis de Sociología*. Lima, Perú.
- Duekheim, E. (1895). *Las Reglas del Método Sociológico*. Obtenido de  
[https://eva.fcs.edu.uy/pluginfile.php/45453/mod\\_resource/content/1/LAS\\_REGLAS\\_DE\\_L\\_METODO\\_SOCIOLOGICO\\_-\\_EMILE\\_DURKHEIN\\_-\\_PDF.pdf](https://eva.fcs.edu.uy/pluginfile.php/45453/mod_resource/content/1/LAS_REGLAS_DE_L_METODO_SOCIOLOGICO_-_EMILE_DURKHEIN_-_PDF.pdf)
- Etzioni, A. (1964). *Modern Organizations*. España: Departamento de ciencias empresariales.
- Fajardo, N. (2011). Defensoría juvenil: una apuesta a la vida digna y la defensa de los derechos humanos. *Monografía de grado*. Cali, Colombia.
- Fundación CIDOB. (2014). *Conflicto en Colombia: antecedentes históricos y actores*. Obtenido de Barcelona Centre for International Affairs:  
[https://www.cidob.org/publicaciones/documentacion/dossiers/dossier\\_proceso\\_de\\_paz\\_en\\_colombia/dossier\\_proceso\\_de\\_paz\\_en\\_colombia/conflicto\\_en\\_colombia\\_antecedentes\\_historicos\\_y\\_actores](https://www.cidob.org/publicaciones/documentacion/dossiers/dossier_proceso_de_paz_en_colombia/dossier_proceso_de_paz_en_colombia/conflicto_en_colombia_antecedentes_historicos_y_actores)

- Gorder, G. (04 de marzo de 2021). *Continúa el eterno ciclo de violencia en Buenaventura, Colombia*. Obtenido de Insight - Crime: <https://es.insightcrime.org/noticias/continua-eterno-ciclo-violencia-buenaventura-colombia/>
- Granados, M., & Murillo, J. (2014). Liderazgo y cohesión de la junta de acción comunal del barrio María Eugenia comuna VIII del Distrito de Buenaventura. *Monografía de grado*. Buenaventura, Colombia.
- Haesbaert, R. (2011). *Del mito de la desterritorialización a la multiterritorialidad*. Obtenido de <http://www.scielo.org.mx/pdf/crs/v8n15/v8n15a1.pdf>
- Hernández, R., & Baptista, C. (2014). *Metodología de la Investigación*. Mexico: Interamericana editores, S.A de C.V.
- LEY 1622 . (29 de Abril de 2013). *LEY 1622: Congreso de la Republica de Colombia*. Obtenido de Sistema Único de Información Normativa: <http://www.suin-juriscol.gov.co/viewDocument.asp?ruta=Leyes/1685451>
- LEY 375. (4 de Julio de 1997). *Ley de Juventud 375*. Obtenido de El Congreso de Colombia: [https://www.mineducacion.gov.co/1621/articles-85935\\_archivo\\_pdf.pdf](https://www.mineducacion.gov.co/1621/articles-85935_archivo_pdf.pdf)
- Mannesi, M. (2 de Febrero de 2013). *Radiografía de la Participación Juvenil*. Obtenido de Periodico La Nación: <https://www.lanacion.com.ar/comunidad/radiografia-de-la-participacion-juvenil-nid1551145/>
- Nueva Sociedad. (Mayo de 2010). *América Latina y los Movimientos Sociales: el Presente de la "Rebelión del Coro"*. Obtenido de Revista Nueva Sociedad 227: <https://nuso.org/articulo/america-latina-y-los-movimientos-sociales-el-presente-de-la-rebelion-del-coro/>
- Perea, K. (2018). Los y las jóvenes rebeldes. la construcción de identidad social dentro de los grupos juveniles vista a través de sus acciones colectivas, estudio de caso. *Monografía de grado*. Cali, Colombia.
- Perez, J. C. (14 de septiembre de 2015). *Confesiones de un asesino de las casas de pique en Buenaventura*. Obtenido de Krimen y Korrupcion: <https://www.kienyke.com/krimen-y-korrupcion/confesiones-de-un-asesino-de-las-casas-de-pique-de-buenaventura>
- Posada, E., Celorio, E., & Salazar, A. M. (2015). Una mirada a las representaciones sociales de los jóvenes del barrio Antonio Nariño del Distrito de Buenaventura sobre la participación política. *Monografía de grado*. Buenaventura, Colombia.
- Ribledo, L. J. (2008). *La Sociología en Colombia*. Obtenido de Unidad Nacional de Colombia: <https://Texto%20del%20articulo-16857-1-10-20090605.pdf>
- Sampieri, R. H., Collado, C. F., & Lucio, P. B. (1991). *Metodología de la investigación*. México: MCGRAW - HILL INTERAMERICANA.
- Schein, E. (1991). *Organizational cultured and Leadership*. España: Departamento de ciencias empresariales.

Uribe, H. (27 de Julio de 2010). *La Explicación de los Hechos Sociales y Problema de la Función*.  
Obtenido de <http://hernandouribecastro.blogspot.com/2010/07/la-explicacion-de-los-hechos-sociales-y.html?m=1>

Vázquez, J. P. (17 de Abril de 2012). *La Concepción de Hecho Social de Durkheim. De la Realidad Material al Mundo de las Representaciones Colectivas*. Obtenido de <https://core.ac.uk/download/pdf/38819738.pdf>

## WEBGRAFÍA

- Arturo, E. (2007). *La invención del tercer mundo: construcción y desconstrucción del desarrollo*. Caracas, Venezuela: El perro y la rana.
- Casaran, O. (2015). “Juventudes alterando realidades” sistematización de la experiencia de participación social y fortalecimiento del liderazgo juvenil “jóvenes creativos” en Santander de Quilichao y Suarez Cauca, 2013 – 2014. *Monografía de grado*. Santander de Quilichao, Colombia.
- Castro, A. (2017). *Motivaciones para la participación juvenil de los jóvenes del sector El Castillo*. Obtenido de Tesis, Santiago - Chile:  
<https://repositorio.uahurtado.cl/bitstream/handle/11242/23820/TRSQuezadaS.pdf?sequence=1&isAllowed=y>
- Centro Nacional de Memoria Histórica. (2015). *Buenaventura: Un Puerto sin Comunidad*. Obtenido de  
<http://www.centrodememoriahistorica.gov.co/descargas/informes2015/buenaventuraPuebloSinComunidad/buenaventura-un-puerto-sin-comunidad.pdf>
- Centro Nacional de Memoria Histórica. (2015). *Buenaventura: Un Puerto sin Comunidad*. Obtenido de Informe del Centro Nacional de Memoria Histórica:  
<http://www.centrodememoriahistorica.gov.co/descargas/informes2015/buenaventuraPuebloSinComunidad/buenaventura-un-puerto-sin-comunidad.pdf>
- Constitución Política de Colombia*. (04 de Julio de 1991). Obtenido de  
<https://wsr.registraduria.gov.co/IMG/pdf/constitucion-politica-colombia-1991.pdf>
- Cruz, M. (2012). Auto organización comunitaria para la innovación social y el desarrollo local caso: comuna 13, ciudad de Medellín. *Tesis de Maestría*. Medellín, Colombia.
- Díaz, J. A. (2014). Organización, participación y visión de desarrollo en 35 comunidades del Distrito de Pueblo Nuevo, Chíncha. *Tesis de Sociología*. Lima, Perú.
- Duekheim, E. (1895). *Las Reglas del Método Sociológico*. Obtenido de  
[https://eva.fcs.edu.uy/pluginfile.php/45453/mod\\_resource/content/1/LAS\\_REGLAS\\_DE\\_L\\_METODO\\_SOCIOLOGICO\\_-\\_EMILE\\_DURKHEIN\\_-\\_PDF.pdf](https://eva.fcs.edu.uy/pluginfile.php/45453/mod_resource/content/1/LAS_REGLAS_DE_L_METODO_SOCIOLOGICO_-_EMILE_DURKHEIN_-_PDF.pdf)
- Etzioni, A. (1964). *Modern Organizations*. España: Departamento de ciencias empresariales.
- Fajardo, N. (2011). Defensoría juvenil: una apuesta a la vida digna y la defensa de los derechos humanos. *Monografía de grado*. Cali, Colombia.
- Fundación CIDOB. (2014). *Conflicto en Colombia: antecedentes históricos y actores*. Obtenido de Barcelona Centre for International Affairs:

- [https://www.cidob.org/publicaciones/documentacion/dossiers/dossier\\_proceso\\_de\\_paz\\_en\\_colombia/dossier\\_proceso\\_de\\_paz\\_en\\_colombia/conflicto\\_en\\_colombia\\_antecedentes\\_historicos\\_y\\_actores](https://www.cidob.org/publicaciones/documentacion/dossiers/dossier_proceso_de_paz_en_colombia/dossier_proceso_de_paz_en_colombia/conflicto_en_colombia_antecedentes_historicos_y_actores)
- Gorder, G. (04 de marzo de 2021). *Continúa el eterno ciclo de violencia en Buenaventura, Colombia*. Obtenido de Insight - Crime: <https://es.insightcrime.org/noticias/continua-eterno-ciclo-violencia-buenaventura-colombia/>
- Granados, M., & Murillo, J. (2014). Liderazgo y cohesión de la junta de acción comunal del barrio María Eugenia comuna VIII del Distrito de Buenaventura. *Monografía de grado*. Buenaventura, Colombia.
- Haesbaert, R. (2011). *Del mito de la desterritorialización a la multiterritorialidad*. Obtenido de <http://www.scielo.org.mx/pdf/crs/v8n15/v8n15a1.pdf>
- Hernández, R., & Baptista, C. (2014). *Metodología de la Investigación*. Mexico: Interamericana editores, S.A de C.V.
- LEY 1622 . (29 de Abril de 2013). *LEY 1622: Congreso de la Republica de Colombia*. Obtenido de Sistema Único de Información Normativa: <http://www.suin-juriscol.gov.co/viewDocument.asp?ruta=Leyes/1685451>
- LEY 375. (4 de Julio de 1997). *Ley de Juventud 375*. Obtenido de El Congreso de Colombia: [https://www.mineducacion.gov.co/1621/articles-85935\\_archivo\\_pdf.pdf](https://www.mineducacion.gov.co/1621/articles-85935_archivo_pdf.pdf)
- Mannesi, M. (2 de Febrero de 2013). *Radiografía de la Participación Juvenil*. Obtenido de Periodico La Nación: <https://www.lanacion.com.ar/comunidad/radiografia-de-la-participacion-juvenil-nid1551145/>
- Nueva Sociedad. (Mayo de 2010). *América Latina y los Movimientos Sociales: el Presente de la "Rebelión del Coro"*. Obtenido de Revista Nueva Sociedad 227: <https://nuso.org/articulo/america-latina-y-los-movimientos-sociales-el-presente-de-la-rebelion-del-coro/>
- Perea, K. (2018). Los y las jóvenes rebeldes. la construcción de identidad social dentro de los grupos juveniles vista a través de sus acciones colectivas, estudio de caso. *Monografía de grado*. Cali, Colombia.
- Perez, J. C. (14 de septiembre de 2015). *Confesiones de un asesino de las casas de pique en Buenaventura*. Obtenido de Krimen y Korrupcion: <https://www.kienyke.com/krimen-y-korrupcion/confesiones-de-un-asesino-de-las-casas-de-pique-de-buenaventura>
- Posada, E., Celorio, E., & Salazar, A. M. (2015). Una mirada a las representaciones sociales de los jóvenes del barrio Antonio Nariño del Distrito de Buenaventura sobre la participación política. *Monografía de grado*. Buenaventura, Colombia.
- Ribledo, L. J. (2008). *La Sociología en Colombia*. Obtenido de Unidad Nacional de Colombia: <https://Texto%20del%20artículo-16857-1-10-20090605.pdf>

- Sampieri, R. H., Collado, C. F., & Lucio, P. B. (1991). *Metodología de la investigación*. México: McGRAW - HILL INTERAMERICANA.
- Schein, E. (1991). *Organizational culture and Leadership*. España: Departamento de ciencias empresariales.
- Uribe, H. (27 de Julio de 2010). *La Explicación de los Hechos Sociales y Problema de la Función*. Obtenido de <http://hernandouribecastro.blogspot.com/2010/07/la-explicacion-de-los-hechos-sociales-y.html?m=1>
- Vázquez, J. P. (17 de Abril de 2012). *La Concepción de Hecho Social de Durkheim. De la Realidad Material al Mundo de las Representaciones Colectivas*. Obtenido de <https://core.ac.uk/download/pdf/38819738.pdf>

## ANEXOS

### Formato entrevista para el representante legal.

#### Hechos sociales que determinan la participación juvenil en organizaciones comunitarias del barrio san francisco de asís comuna VII en el Distrito de Buenaventura

Cordial saludo, somos Leydi Yohana Angulo Mosquera y Kelly Vanessa Cuenu Estacio, estudiantes del programa de Sociología de la Universidad de Pacífico, como parte de nuestro trabajo de grado. Estamos realizando una investigación sobre la participación de los jóvenes en organizaciones comunitarias, el cual tiene como objetivo, analizar los hechos sociales que determinan la participación de jóvenes entre 15 a 24 años de edad en las organizaciones comunitarias del barrio San Francisco de Asís Comuna VII, durante los años 2015-2019 en el Distrito de Buenaventura. La información brindada en esta entrevista es de carácter confidencial, solo será utilizada para los propósitos de la investigación. Agradecemos su colaboración.

Por este motivo les pedimos que nos respondan las siguientes preguntas:

**Nombre:**

**Edad:**

**Filiación étnica:**

**Nivel educativo:**

**Ocupación:**

**Estado Civil:**

**¿Qué rol desempeña en la organización?**

#### B. Aspecto característicos de la organización.

1.	¿Tipo de organización?
2.	¿Nombre de la organización?
3.	¿Dirección de la organización?
4.	¿Cuál es el propósito de la organización?
5.	¿Cuáles son los objetivos de la organización y cuales se ha logrado?
6.	¿Desde qué año viene trabajando la organización?
7.	¿Cuál es el tipo de población con la que trabaja la organización?
8.	¿La organización está legalmente constituida? ¿Desde qué año?
9.	¿Cuál es la misión y visión de la organización?
10.	¿Cuáles son los valores y principios que rige esta organización?
11.	¿Cuáles son las metas a mediano y largo plazo?

#### C. Aspectos organizativos de la organización.

1.	¿Cuántos miembros activos existen de la organización? ¿Cuántos son hombres y cuantos son mujeres?
2.	¿Algún miembro de su organización se identifica o pertenece a los LGBT?



3.	¿Algunos de sus miembros tienen alguna discapacidad permanente?
4.	¿Existe una edad mínima para formar parte de la organización?
5.	¿En qué rango de edad se encuentran de los miembros activos de su organización? De 15 a 24      de 25 a 35      de 35 a 45      Mayores de 45
6.	¿Hay espacios dedicados regularmente al debate o a la deliberación sobre las líneas de trabajo?
7.	¿Cuáles considera que son los pasos que deben seguir para fortalecer y promover la organización social?
8.	¿Qué percepción tienen sobre las razones por las cuáles se organiza las personas, intereses personales o interés comunitarios?
9.	¿En caso de que se presente conflictos dentro de la organización de qué manera se solucionan?
10.	¿Han recibido apoyo de otras entidades u organizaciones gubernamentales?
11.	¿Realizan reuniones, para hacer una evaluación a lo largo del año?
12.	¿Cuál es la principal fuente de ingreso? ¿El ingreso que obtienen permite la sostenibilidad de la organización?

**Formato para miembros de la organización en un rango de edad de 15 a 24 años.**

**Hechos sociales que determinan la participación juvenil en organizaciones comunitarias del barrio San Francisco de Asís comuna VII en el Distrito de Buenaventura**

Cordial saludo, somos Leydi Yohana Angulo Mosquera y Kelly Vanessa Cuenu Estacio, estudiantes del programa de Sociología de la Universidad de Pacífico, como parte de nuestro trabajo de grado. Estamos realizando una investigación sobre la participación de los jóvenes en organizaciones comunitarias, el cual tiene como objetivo, analizar los hechos sociales que determinan la participación de jóvenes entre 15 a 24 años de edad en las organizaciones comunitarias del barrio San Francisco de Asís Comuna VII, durante los años 2015-2019 en el Distrito de Buenaventura. La información brindada en esta entrevista es de carácter confidencial, solo será utilizada para los propósitos de la investigación. Agradecemos su colaboración.

**A. Aspectos sociodemográficos del informante.**

**Sexo:** **Edad:**  
**Filiación étnica:** **Nivel educativo:**  
**Ocupación:** **Estado civil:**  
**¿Qué rol desempeña en la organización?**

**B. Motivación o determinación por hacer parte de la organización.**

5	¿Desde qué año hace parte de la organización? ¿Qué edad tenías cuando empezó a formar parte de la organización?
6	¿Qué hechos sociales le motivaron hacer parte de la organización?
7	Los hechos sociales que menciona como los identifica: Académicos _____ Políticos _____ Religiosos _____ Cultural y artístico Laborales _____ de seguridad y violencia (orden público)
8	¿En algún momento se postuló para alguno de los cargos del Gobierno escolar en su institución Educativa?
9	¿Considera que los jóvenes deben participar en política' sí o no? ¿Porqué?
10	¿Algún miembro de su familia, pertenece o ha pertenecido a una organización comunitaria?
11	¿De ser positiva su respuesta, considera usted que esto originó su ingreso a la fundación?
12	¿Los eventos culturales y artísticos que se ofrecen en la fundación incidieron para que usted tomara la decisión de ingresar a la misma?
13	¿Has recibido algún beneficio o bonificación por hacer parte de la organización?
14	¿Cuáles han sido sus aportes a la organización y a la comunidad desde que hace parte de esta organización?

15	¿Cuáles son los valores y principios que lo identifica?
16	¿Actualmente a que se dedica?
17	¿Cómo han incidido las acciones que usted realiza en los jóvenes de su comunidad?

**Formato encuesta miembros de la comunidad.**

**HECHOS SOCIALES QUE DETERMINAN LA PARTICIPACIÓN JUVENIL EN ORGANIZACIONES COMUNITARIAS DEL BARRIO SAN FRANCISCO DE ASÍS COMUNA VII EN EL DISTRITO DE BUENAVENTURA**

Cordial saludo, somos Leydi Yohana Angulo Mosquera y Kelly Vanessa Cuenu Estacio, estudiantes del programa de Sociología de la Universidad de Pacífico, como parte de nuestro trabajo de grado. Estamos realizando una investigación sobre la participación de los jóvenes en organizaciones comunitarias, el cual tiene como objetivo, analizar los hechos sociales que determinan la participación de jóvenes entre 15 a 24 años de edad en las organizaciones comunitarias del barrio San Francisco de Asís Comuna VII, durante los años 2015-2019 en el Distrito de Buenaventura. La información brindada en esta encuesta es de carácter confidencial, solo será utilizada para los propósitos de la investigación. Agradecemos su colaboración.

**A. Aspectos sociodemográficos**

**Sexo:** Hombre \_\_\_\_\_ Mujer \_\_\_\_\_ Otro \_\_\_\_\_

**Edad:** \_\_\_\_\_

**Filiación Étnica**

<b>Blanca (o)</b>		<b>Mestiza (o)</b>	
<b>Negra (o) /Afrodescendiente</b>		<b>Indígena (o)</b>	
<b>¿Otra?</b>		<b>¿Cuál?</b>	

**1. Marque su nivel de estudios:**

Primaria		Técnica	
Secundaria		Tecnológica	
Profesional		Especialización o Maestría	

2. ¿Cuánto tiempo hace que vive en el barrio y antes de eso cual era el lugar de residencia de usted y/o su familia dónde ?

3. ¿En orden de gravedad mencione ¿Cuáles son los problemas que usted considera que enfrenta la comunidad del barrio San Francisco de Asís?

4. ¿Qué tipo de organizaciones comunitarias conoce en el territorio?

Fundación Madres por la Vida		Fundación PROYPAZ	
Fundación Unión Pacífica		Fundación ILAKIR	
Fundación Memoria Urbana		Fundación Sueños Reales	

Fundación ACHE		Fundación Futuros Porteños	
Otra:			

5. ¿De acuerdo con su percepción cuales son las organizaciones con mayor incidencia del barrio?

Fundación Futuros Porteños		Fundación Sueños Reales	
Fundación Memoria Urbana		Fundación Unión Pacífica	
Fundación ILAKIR		Fundación Madres por la Vida	
Fundación PROYPAZ		Fundación ACHE	
Otra:			

6. ¿Cuáles considera que han sido los beneficios o aportes de las organizaciones que usted reconoce?

7. ¿Con que frecuencias has observado que realizan actividades estas organizaciones en el sector?

Frecuentemente	Algunas veces	Nunca

8. ¿Ha participado de alguna actividad que las organizaciones realizan en el barrio?

Sí \_\_\_\_\_ No \_\_\_\_\_  
¿Porqué?

---



---



---

9. ¿Cuál considera que es el impacto que estas organizaciones tiene en la población joven de su barrio?

Positivo	Negativo	No causan ningún impacto

10. ¿Usted considera que las organizaciones sociales contribuyen al desarrollo local?

Sí \_\_\_\_\_ No \_\_\_\_\_

¿Por qué considera que (sí o no) contribuyen al desarrollo local?

---

---

---

11. ¿Qué significado tiene para usted el concepto de desarrollo y que relacionamiento tendría con las organizaciones comunitarias?

---

---

---

---

---

**Muchas gracias por su participación**

**Registro fotográfico.**

Entrada barrio San Francisco de Asís.

*Ilustración 21 Barrio San Francisco de Asís*

Fuente: Fotografía de Leidy Yohana Angulo Mosquera & Kelly Vanessa Cuenu Estacio (Buenaventura, agosto del 2019).

Unitario barrio San Francisco de Asís.



*Ilustración 22 Unitario barrio San Francisco de Asís*

Fuente: Fotografía de Leidy Yohana Angulo Mosquera & Kelly Vanessa Cuenu Estacio (Buenaventura, agosto del 2019).

Cancha barrio San Francisco de Asís



*Ilustración 23 Cancha de Fútbol del barrio San Francisco de Asís*

Fuente: Fotografía de Leidy Yohana Angulo Mosquera & Kelly Vanessa Cuenu Estacio  
(Buenaventura, agosto del 2019).

