

PRÁCTICAS DE SUBSISTENCIA DE LAS FAMILIAS QUE HABITAN
EN TIERRAS GANADAS AL MAR.

Notas sobre las estrategias de resistencia del grupo de pobladores de los barrios El
Cristal y El Olímpico del Distrito de Buenaventura. 2000 al 2017

FLOR ANGELICA LOZANO MORENO

UNIVERSIDAD DEL PACIFICO

FACULTAD DE HUMANIDADES Y BELLAS ARTES

PROGRAMA DE SOCIOLOGIA

BUENAVENTURA

2019

PRACTICAS DE SUSBSISTENCIA DE LAS FAMILIAS QUE HABITAN EN
TIERRAS GANADAS AL MAR.

Notas sobre las estrategias de resistencia del grupo de pobladores de los barrios El
Cristal y El Olímpico del Distrito de Buenaventura.

FLOR ANGELICA LOZANO MORENO

Código: 11300049

Trabajo de grado dirigido por el profesor

ALFONSO CARDONA O

Trabajo de grado para optar por el título de socióloga

Universidad del Pacífico

Programa de Sociología

Mes, año

Dedicatoria

A Olodumare quien me dio las fuerzas para culminar este trabajo investigativo con el cual espero contribuir a la constricción de esta nación.

A mi madre María Ángela Lerma Lozano, gracias por ser mi mayor motivación en esta carrera y por enseñarme que la única arma poderosa del ser humano debe ser la educación a mis familiares, amigos y amigas que me acompañaron en este proceso.

A mis sobrinos y sobrinas que también fueron fuente de inspiración para mí, les deseo lo mejor y espero estar allí en sus procesos de formación tanto académica como personal.

Volver al barrio siempre es una huida casi como enfrentarse dos espejos uno que ve de cerca / otro que de lejos en la torpe memoria repetida la infancia/ la que fue/ sigue perdida no eran así los patios / son reflejos /esos niños que juegan ya son viejos y van con más cautela por la vida y el barrio tiene encanto y lluvia mansa rieles para un tranvía que descansa y no irrumpe en la noche ni en la madrugada si uno busca trocitos de pasado tal vez se halle a si mismo ensimismado/ volver al barrio siempre es una fuga.

El barrio, Mario Benedetti

Esto va dedicado, a todos y todas quienes habitan en terrenos ganados al mar que con su pulso y empeño a medida que iban tejiendo lazos de hermandad fueron construyendo sus propios espacios de habita tanto para ellos como para sus generaciones. Dedicado especialmente a los vecinos del barrio el Cristal y el Olímpico.

Agradecimientos

Principalmente quiero darle las gracias a Olodumare, por darme vida y salud para culminar una meta más de mi vida.

Por darme una madre como María Ángela Lerma la cual ha sido el pilar de mi educación y de mi formación como persona. Ya que ha sido madre y padre desde mi nacimiento hasta hoy y que a pesar de los pocos recursos económicos que ha poseído siempre ha buscado la manera por invertir en mi educación con la esperanza de tener una mejor calidad de vida. También por acompañarme en cada trasnocho para sacar los talleres y actividades académicas adelante.

Al docentes Alfonso Cardona O. por ser más que mi tutor de proyecto de grado fue también mi motivador y facilitador de información agradezco toda su ayuda y colaboración para que este triunfo se realizara con éxito, así mismo, a los docentes Henry Arboleda de la universidad del Valle y a Juan Camilo Cárdenas Campo docente de la Pontificia Universidad Javeriana que de una u otra manera se preocupara y me brindaron algunas de sus asesorías

y especialmente algunas de esas personas que me dieron algún tipo de información necesaria que permitió la realización de este estudio.

A toda mi familia que cada día se preocupó por brindar un granito de arena desde el comienzo de esta carrera hasta el final. A mis sobrinos, sobrinas tía, primos, hermanos, hermana y demás familiares. Como a todas aquellas personas que en algún momento de mi carrera me dieron la mano.

A mis compañeros de estudio Luz Adriana Caicedo y Cristian Javier Orobio que en el día a día desde el inicio de nuestro estudio siempre estuvimos dándonos la mano la una a la otra y colaborándonos en los momentos que más nos necesitábamos permitiendo que todo esto nos formara como personas de bien y como buenas profesionales.

RESUMEN

Las comunidades afro/negras del Pacífico colombiano y especial del distrito de Buenaventura, han tenido algo que los caracteriza y lo diferencia de otras culturas es precisamente sus prácticas culturales que han venido desarrollando por década y que esta se remonta a la época de las familias africanas en su continente (África).

Pero, vemos que algunas de estas prácticas se han visto afectadas, a causa del conflicto armado, y la globalización implementada desde la década de los 80 en América latina, esto condujo a que Colombia tuviera una visión extractiva de la economía, donde la modernización de las zonas estratégicas para el “desarrollo” económico del país y desde allí este ha venido siendo el proyecto bandera de los diferentes gobernantes del país.

El hoy declarado Distrito Especial, Industrial, Portuario, Biodiverso y Ecoturístico de (Buenaventura) le ha apostado a la restructuración de su área urbana para explotar su mayor fuente de ingreso en actividad portuaria lo que genero la creación de los CONPES 3442 del 2005 y 3422 de 2007 esto dieron origen a la implementación de proyectos como el terminal de contenedores de Buenaventura (TCBUEN), La vía alterna interna, entre otros. que se encuentra ubicados en tierras ganadas al mar. Todo este proceso ha fragmentado las dinámicas de subsistencia de las comunidades que se encuentran en zonas donde se está ejecutando los megos proyectos.

Esta investigación tiene por finalidad describir cuales han sido las dinámicas de resistencia que han utilizado las familias de los barrios el Cristal y Olímpico para continuar con sus prácticas económicas aun en medio de la violencia y la ejecución de los mega proyectos que van dirigidos a las zonas de bajamar lugar donde estos mismo desarrollan sus actividades económicas.

ABSTRACT

The Afro/Black communities of the Colombian pacific and specific and special of the districto of Buenaventura, have had something that characterizes then and difference of other cultures is their cultural practices that have been developing for decades and that this goes back to the time of the African families in Its continent (Africa).

But, we see that some of thes practices have been in danger of extinction, because of many processes such as the armed conflict, the globalization implemented since the 80s in Latin America, this led to Colombia having an extractive vision of the economy, where the modernization of the strategic areas for the economic “delevelopment” of the country and from there this has been the flagship project of the different rulers of the country.

Today I declare a special biodiverse ecotourism district (Buenaventura) I bet on the restructuring of its urban area to exploit its greatest source of in port activity which generate the creation of CONPES 3442 of 2005 and 3422 2007 that gave rise to the implementation of projects such as the Buenaventura container terminal (TCBUEN). The internal alternate route among others that is lacated on land reclaimed from the sea. This whole process has fragmented the subsistence dynamics of the communities that area in areas where mega projects are being executed.

This research aims to identify which have been the dynamics of resistance that the Cristal and Olimpico neighborhoods have used to continue their economic practices even in the measure of violence and the execution of the mega projects that are aimed at low tide areas where they develop their economic activities.

Tabla de Contenido

Introducción.....	11
Identificación del problema.....	¡Error! Marcador no definido.
Objetivos de la investigación	21
•oObjetivo general.....	21
• Objetivos específicos.....	21
Justificación.....	22
Estado del arte.....	25
Abordaje teorico.....	31
Practicas productivas.....	31
Territorio, territorialidad	33
Formas de resistencia económica en la cultura afro identidad cultural.....	36
Las familias como unidad de subsistencia.....	39
Resistencia.....	43
5.3. Marco contextual.....	45
La Región Del Pacífico colombiano.....	45
El Distrito De Buenaventura.....	48
ACTIVIDADES ECONOMICAS	50
COMUNA 8.....	52
Barrió El Cristal y Olímpico	52
Fundación Del Barrio El Cristal.....	53
POBLACION.....	55
ECONOMIA.....	55
LIMITACIONES SOCIALES DE los barrios.....	56
PROCESO DE FUNDACIÓN DEL BARRIO OLIMPICO.....	57
ECONOMÍA.....	59
POBLACIÓN	59
LIMITACIONES DEL BARRIO.....	60
LIMITACIONES QUE IMPIDEN UNA SANA CONVIVENCIA.....	60
Marco Metodológico	62
TIPO DE ESTUDIO	64
MÉTODO	64

UNIVERSO O CONTEXTO DE ESTUDIO	64
TÉCNICAS DE RECOLECCIÓN DE LA INFORMACIÓN	65
FUENTES DE RECOLECCIÓN DE LA INFORMACIÓN	65
Fuentes primarias.....	65
Fuentes secundarias.....	66
Historias de Vida.....	66
Internet.....	66
DINÁMICAS DE SUBSISTENCIA TRADICIONAL DE LAS COMUNIDADES DE LOS BARRIOS EL CRISTAL Y EL OLÍMPICO EN EL CONTEXTO DE LA DISPUTA TERRITORIAL POR LOS TERRITORIOS GANADOS AL MAR. ¡Error! Marcador no definido.	
Las disputas por los territorios en el Pacífico Colombiano.....	67
DINAMICAS DE PRESION Y REPRESION DE LAS EMPRESAS PORTUARIAS EN EL CONTEXTO DE LA LUCHA TERRITORIAL DE LOS HABITANTES DE LOS BARRIOS CRISTAL Y OLIMPICO.	76
Agentes del estado:	77
ACCIONES DE PRESIÓN Y REPRESIÓN DE LAS EMPRESAS PORTUARIAS EN EL CONTEXTO DE LA LUCHA TERRITORIAL DE LOS HABITANTES DE LOS BARRIOS EL CRISTAL Y EL OLIMPICO.	81
ECONOMIA.....	81
CONFLICTO ARMADO Y MUERTE.....	83
TERRITORIO UNA LUCHA ENTRE LA VIDA Y LA MUERTE.....	85
CRECIMIENTO DE LA ISLA CASCAJAL APARTIR DE LA CONSTRUCCION DE LOS RELLENOS EN ZONAS DE BAJA MAR.	86
GRAFICA N# 4 SITUACION CONFLICTIVA EN LOS BARRIO CRISTAL Y OLIMPICO	88
ACCIONES MÁS IMPORTANTE O SOBRESALIENTES	89
ESTRATEGIAS DE RESISTENCIA FAMILIAR PARA SUBSISTIR EN CONDICIONES DE EXCLUSIÓN Y MARGINALIDAD EN ESCENARIOS DE LUCHA POR EL TERRITORIO.....	90
FORMAS DE RESISTENCIA DEL PACIFICO	92
PRACTICAS DE SUBSISTENCIA EN LAS COMUNIDAD DE LOS BARRIOS CRISTAL Y OLIMPICO	93
RESISTENCIA SIMBOLICA.....	97
Importancia de su labor.....	97
Conclusiones	102
Referencia bibliográfica	104
ANEXOS	108
Cuestionario de entrevistas.....	108
TABLA DE ENTREVISTADOS.....	109

Tabla de Ilustraciones

Ilustración 1 Conpamayuscul. 24 Noviembre del 2014 Recuperado: https://psicopedrodotcom1.wordpress.com/2014/11/24/la-familia-como-unidad-productiva	39
Ilustración 2 FUENTE:Foto 16 de agosto 2010 actúe ahora para detener el desalojo de afrocolombianos de sus tierras ancestrales en la toma Recuperado de http://otrascolombiashistorias.blogspot.com/ ...	43
Ilustración 3 Fuente: Cardona, O 2013. Tomado de: MALDONADO Alberto DNP PCT-Programa de Generación y Fortalecimiento de Capacidades Institucionales para el Desarrollo Territorial Subdirección General. Bogotá D.C., febrero de 2012.	45
Ilustración 4 Tierra colombiana. Publicado el 13 de octubre de 2017.	47
Ilustración 5 comuna 8 - Buenaventura	52
Ilustración 6 limitaciones sociales, datos extraídos de entrevistas	56
Ilustración 7 Tierra colombiana. Publicado el 13 de octubre de 2017.	70
Ilustración 8 vendedora de pescado2018 Flor Lozano	71
Ilustración 9 zona de bajamar del barrio El Olímpico Foto: Flor Lozano	85
Ilustración 10 Centro Nacional De Memoria Historica.	86
Ilustración 11 SITUACION CONFLICTIVA EN LOS BARRIO CRISTAL Y OLIMPICO	88

Tablas de Cuadros

Tabla 1 (Dane, 2019). https://terridata.dnp.gov.co/#/perfiles , Predomina la población mulata o Afrocolombiana.Población étnica total: 273.786 (84,45%)	49
Tabla 2 (Dane, 2019). https://terridata.dnp.gov.co/#/perfiles	50
Tabla 3 ACCIONES MÁS IMPORTANTE O SOBRESALIENTES	89
Tabla 4 FORMAS DE RESISTENCIA DEL PACIFICO	93
Tabla 5 PRACTICAS DE SUBSISTENCIA EN LAS COMUNIDAD DE LOS BARRIOS CRISTAL Y OLIMPICO.....	93

Tablas de Cuadros

Gráfica 1 elaboración propia información suministrada de. https://terridata.dnp.gov.co/#/perfiles	51
Gráfica 2 Gutiérrez R (2015). Ilustración de tasa de homicidios en Buenaventura [grafica] recuperado de https://www.elespectador.com/noticias/nacional/buenaventura-14-anos-de-violencia-articulo-564875 RECUPERADO DE	84

INTRODUCCIÓN

“Cada nueva experiencia confirma que no somos esos conquistadores que han dominado a un pueblo extraño; no estamos fuera de la naturaleza; en la naturaleza estamos sumergidos; y en lo que nos concede una ventaja sobre los demás seres, lo que nos hace poderosos, es la capacidad de conocer y aplicar leyes a las que tampoco nosotros escapamos”

Engels

Las prácticas tradicionales como medio de subsistencia han sido desarrolladas desde que el hombre dejó de ser nómada. Pues la necesidad de subsistir lo llevó a usar su inteligencia para el servicio de su subsistencia dando lugar a lo que decía F Engels el trabajo por la subsistencia transforma al mono en hombre y de esa manera nace a lo largo de los siglos sus múltiples prácticas tradicionales las que dependen del tipo de cultura a la que se ha pertenecido, el contexto natural y al tipo de relaciones sociales que se fueron construyendo.

Sin embargo, la línea del tiempo en los procesos de construcción y desarrollo de las prácticas productivas fueron quebrantadas muchas veces cuando ya el hombre organizado en un grupo humano establecido en un territorio determinado, fue víctima de la conquista y sumisión de parte de otro que mostraba ser más poderoso. En ese momento se irrumpe la historia y con ella la construcción de la propia cultura del pueblo sometido. Peor sucedió cuando el grupo conquistador no solo entra a romper la historia cultural si no que rapta a sus nativos y se los lleva para otro territorio extraño en calidad de esclavizados.

En el nuevo contexto, y para nuestro caso en el nuevo continente, el hombre esclavista hace de la prohibición de las prácticas culturales del hombre esclavizado, unos de los

principales dispositivos de control social. Así, roban sus dioses, su lengua y en general su cosmovisión del mundo con un único fin: su sometimiento total. Desde esta perspectiva el hombre raptado de África y traído como animal a América pierde gran parte de su historia ancestral teniéndose que ver obligado una vez “libre” a reconstruir su pasado lo que nunca podrá hacer en su totalidad por cuanto con los años y con los siglos se ha convertido en un híbrido cultural que ha asimilado gran parte de la nueva cultura.

Después de varios siglos de historia, y de la llegada abrupta del hombre africano a América, y como consecuencia de procesos sociales de reivindicación social, política y económica aparece como necesidad cultural el encuentro con sus antiguas prácticas culturales, siendo la ley 70 del 1993 uno de los hitos históricos más importantes para que el hombre negro colombiano amplíe su mirada África ancestral y al menos luche por sostener las pocas prácticas culturales ancestrales que han persistido gracias a la memoria tramitada de generación en generación.

Hoy en día parte de ese legado persiste en los diferentes ámbitos: social, económico, cultural, el económico se constituye en el interés particular de esta investigación. PRACTICAS DE SUBSISTENCIA DE LAS FAMILIAS QUE HABITAN EN TIERRAS GANADAS AL MAR, aquí el lector encontrará un estudio de carácter sociológico que pretende dar cuenta de las dinámicas de subsistencia que han tenido que luchar los habitantes de un territorio particular en aras de continuar el desarrollo de sus prácticas económicas de la comunidad afro bajo nuevas modalidades de control social donde la violencia, y el ejercicio

de poder de los diferentes actores armados incluido agentes del Estado han confabulado en contra de las comunidades que no se resisten hacer aniquiladas.

Y aunque no ha sido fácil sostener esta práctica debido a que en la actualidad existen nuevos modelos de economía generados por el capitalismo y la globalización que buscan unir los mercados del mundo, por medio de la creación de empresas que se empiezan a ubicar justo en los lugares donde las comunidades han venido desarrollando dichas prácticas.

Consecuentes con esta necesidad académica el objetivo general que persigue la investigación es Analizar las prácticas de resistencia de las familias que habitan he tierras ganadas al mar caso pobladores de los barrios El Cristal y El Olímpico del distrito de Buenaventura.

Esta investigación se enmarca teóricamente en elaboraciones de algunos autores como Stuar Hall, Orlando Fals Borda, Arturo Escobar, entre otros que abordan los conceptos de territorio, territorialidad, cultura, prácticas productivas y otros

Metodológicamente se utilizó el diseño documental en primera instancia, debido a que esto permitiría abordar algunos teóricos que son esenciales para la investigación además de archivos (libros, actas) de las juntas de acción comunales de los barrios. Luego para la parte etnográfica se realizaron entrevistas semi-estructuradas, donde se conoció la historia viva de los barrios y cómo fue su proceso de construcción con el objetivo de conocer las formas de resistencias que utilizan las familias para la realización de las prácticas económicas.

El trabajo está dividido en cuatro capítulos en los cuales se pretende dar cumplimiento a los objetivos enmarcados en una línea teórica y unas estrategias teórica donde se priorizan los caminos documentales y etnográficos.

El contenido de este capítulo es el de los antecedentes, abordaje teórico, y marco contextual, y la metodología desarrollada para la realización de la investigación.

Capítulo I: correspondía describir las dinámicas de subsistencia tradicional de la comunidad de los barrios Cristal y Olímpico en el contexto de la disputa territorial por los territorios ganados al mar. Para ello se realizó un breve análisis de los hechos violentos en algunos barrios como Alfonso López, Alberto Lleras C, Punta de Este y El Cristal entre otros del distrito de Buenaventura.

Capitulo II: consistía en identificar las dinámicas de presión y represión por parte de las empresas portuarias en el contexto de la lucha territorial de los habitantes Cristal y Olímpico. Por tal razón, se realizó un acercamiento conceptual a la idea del territorio, comparado con la visión de las comunidades, una breve descripción de la estrategia del terror (de diversos actores) implementada para apropiarse del territorio y por último, se mostró como la implementación de los proyectos expansionistas han afectado a las comunidades y como estas mismas comunidades siguen lechando por sus territorios.

Capítulo III: este capítulo describió cuales fueron las estrategias de resistencia creadas por las familias de los barrios el Cristal y Olímpico para continuar con sus prácticas económicas como medio de subsistencia.

Por último, se incluyen las conclusiones en las que recogen aspectos que podrían conducir a nuevos estudios relacionados con las economías de subsistencia en sociedades neoliberales en escenarios de expansión marítima en territorios ganados al mar.

En cuanto a la bibliografía, permite esta conocer la rica y fructífera literatura de revisión de documentos que se ha producido sobre el tema investigado.

ELEMENTOS CONSTITUTIVOS DE LA INVESTIGACIÓN

Los procesos de globalización en América Latina han transformado, el paisaje urbano de las ciudades. Estas, que en el pasado remoto fueron quizás soñadas para la habitualidad digna de los ciudadanos como poco a poco fueron convirtiéndose en centros para dinamizar y reproducir del gran capital. Por consiguiente, la calidad de vida de los humanos que la habitan ha sido desplazada para “el buen reproducir del capital” a si sea por medios poco ortodoxos y muy cercanos al delito y la sangre dando lugar a que se reproduzcan y grandes cinturones de miserias y multitudes de comunidades sin techos por la difícil accesibilidad a la tierra urbana y más aun a tierra urbana con o sin oferta de servicios públicos básicos.

En Colombia, hasta la década del 70 se consideraba que era un país rural con cerca al 70% de población viviendo en el campo, y aun que, en condiciones de pobreza, se vivía con cierta tranquilidad en medida en que su subsistencia corría por cuenta generalmente por parte del padre y eventualmente por parte de la madre. El sustento lo lograban obteniendo un pedazo de tierra o parcela, quizás que les quedo después de la violencia del 1948.

De la década del 70 en adelante la historia de Colombia comienza a cambiar radicalmente. Otros tipos de violencias se apoderaron del campo y la vida, allí se volvió insostenible y pronto fueron obligados a engrosar los grandes cinturones de miseria en los centros urbanos, mientras la tierra se volvía inasequible para los sectores populares.

Mientras, que en los campos llegaban las guerrillas y otros grupos ilegales a imponer el orden y el desorden debido a la profunda debilidad de las instituciones del Estado, en las ciudades y pueblos ocurrían dinámicas sociales orientadas a la lucha por la tierra urbana. Las

ciudades crecían vertiginosamente, los politiqueros de turno hacia su “agosto con la tierra” y los cinturones de miseria aumentaban sin que el Estado se ocupara por dar soluciones dignas a la problemática.

En la década de los 80 y 90 la vida urbana en Colombia y en casi toda Latinoamérica se hizo más complejo. Desde el consenso de Washington se orientaba las políticas urbanas para toda América Latina en tanto el Fondo Monetario Internacional FMI y la Banca Mundial BM obligaban al gobierno de turno a grandes recortes del gasto social como a la adopción de políticas neoliberales (Batista 2009), implicaban la inserción del estado nacional en las políticas neoliberales, las cuales siempre iban en contra la soberanía de los países y de los intereses de las clases medias y bajas dando lugar al aumento de las condiciones de miseria de la población.

Dentro de este contexto la privatización de lo público y la llegada de grandes capitales extranjeros se hicieron cada vez más creciente En Colombia y con promulgación de la Constitución del 1991 el gobierno de turno dijo “bienvenidos al futuro” y dio inicio a la inserción de Colombia en el mercado mundial apertura económica, TLC, etc.

En Buenaventura, hasta el 1991 la vida se vivía en relativa tranquilidad. La existencia portuaria era el centro de la economía con altibajos normales, las comunidades dependían de una empresa rica del Estado: Col puerto. La pobreza existente no era tan manifiesta y su gente vivía bajo condiciones de cierta paz social.

Pero, la vida de los bonaerenses les comenzó a cambiar con el proceso de privatización de Col puertos ordenada por el presidente Cesar Gaviria siguiendo la cartilla neoliberal que obliga a privatizar las empresas públicas y rentables de los bonaerenses y de

todos los países cuya economía se encuentra secuestrada por las elites del capital transnacional. Simultáneamente la privatización de la empresa más importante de los bonaverenses, el país central, el país del capital empieza a ver a Buenaventura con los ojos de la explotación, pues no se resistían a tanta riqueza junta y menos a su ubicación geoestratégica y geopolítica en el contexto del mercado latinoamericano y global (mercado asiático).

La inserción de Colombia en el mundo de la globalización comercial precipitó la llegada de capitales nacionales y extranjeros a Buenaventura especialmente buscando invertir en el control del sector portuario. Y llegaron los capitales y llegaron los grupos armados ilegales y se armó la guerra por el territorio. Las playas urbanas que antes eran de nativos pescadores y a veces trincheras de luchas sociales, rápidamente cambiaron su uso, incluso por encima de los postulados del Plan de Ordenamiento Territorial POT en tanto que las fuerzas de seguridad del Estado, puestas de inmediato al servicio del gran capital.

El territorio se convirtió rápidamente en el objetivo de disputa. Los terrenos que habían sido paulatinamente ganados al mar por las comunidades más pobres, de la noche a la mañana recobraron valor económico mientras la vida de sus habitantes se ponía cada vez más en peligro, mientras las familias buscando sobrevivir, comienzan a ser víctimas de desplazamientos interurbanos.

Así las cosas, muchas de las familias que ahora se veían abocadas al nuevo desplazamiento en la ciudad, tenían en sus cabezas el recuerdo de la misma historia, pero ocurrida cinco o diez años atrás cuando siendo habitantes rurales de poblaciones vecinas, fueron igualmente desplazados después de ver a sus familiares o amigos caer tras ejercicios armados selectivos

o en medio de masacres realizadas por grupos armados ilegales que también andaban en disputa de territorios.

De otro lado, los viejos desplazamientos forzados que habían traído gente de otros municipios y de la ruralidad de Buenaventura y que con fuerza mayúscula habían logrado arrebatarles espacios al mar, desde la noche a la mañana se dieron cuenta que sus territorios ya no les pertenecían, que a hora eran territorios para juego del capital, que sus viejas prácticas ancestrales debían de dar paso a lo que le pudieran arrebatar al mundo urbano consientes que su mano de obra no era calificada y que quizás solo tenían como alternativa la informalidad del mercado u otros oficios que los empequeñecían como seres humanos.

Fue como poco a poco esta economía tradicional se fue viendo altamente afectada hasta el punto de que familias enteras se desplazaron atrás ciudades o países en busca de una mejor calidad de vida, otro en medio de la re-existencia y resistencia se las ingenian para continuar con cada una de sus prácticas productivas en sus territorios ganados al mar.

Por lo tanto, es de importancia estudiar la relación entre espacio, identidad y producción lo que significa el suelo para las familias, esa reciprocidad que existe entre la tierra y el individuo como la define, y cuál es el papel que juega el territorio en la construcción de la identidad, de las comunidades esto como para poder entender como hasta el siglo XXI aun estas comunidades siguen haciendo resistencia al capitalismo.

La tercera razón, tiene que ver con la propia cultura de producción de las comunidades negras del Pacífico colombiano. Según se explica en Econometría y USAID (2011), en la población afro campesina de esta región el uso del suelo suele estar basado en el sistema de policultivo. Este se caracteriza por las combinaciones

que se hacen de especies vegetales, arbustos, plantas y animales, en un sistema que integra diferentes espacios de manejo agrícola y forestal. (Autor, año, p. 85)

Por razones como ésta, algunas organizaciones sociales e institucionales como el Proceso de Comunidades Negras (**PCN**) y el Centro Nacional de Memoria Histórica se ha encargado de luchar por la recuperación y apropiación de la historia sociocultural de los habitantes de Buenaventura y en especial por el territorio y la economía ancestral, por medio de la construcción de documentos donde se recopila la historia ancestral de los diferentes territorios del Pacífico colombiano. Es en esta discusión, donde la apuesta investigativa que aquí se presenta toma importancia por lo que nos centraremos en responder la siguiente pregunta: ¿Cuáles son las prácticas de resistencia creadas por las familias que habitan en tierras ganadas al mar casos pobladores de los barrios El Cristal y El Olímpico del distrito de Buenaventura, durante el 2000 hasta 2017?.

Objetivos de la Investigación

- **Objetivo General**

Analizar las prácticas de resistencia que han utilizado las familias que habitan en terrenos ganados al mar caso de los pobladores de los barrio El Cristal y El Olímpico del Distrito de Buenaventura.

- **Objetivos Específicos**

- Describir las dinámicas de económica tradicional de las comunidades de los barrios Cristal y Olímpico frente a la disputa territorial por los territorios ganados al mar en el contexto de la expansión portuaria del distrito de Buenaventura.
- Identificar las dinámicas de presión hacia la comunidad por parte de las empresas portuarias en el contexto de la lucha territorial y los territorios ganados al mar del distrito de Buenaventura.
- Describir las estrategias de resistencia que han utilizado las familias para Subsistir en condiciones de exclusión y marginalidad en Buenaventura.

Justificación

La investigación propuesta se inscribe dentro de los objetivos del Programa de Sociología, de la Universidad del Pacífico, la cual tiene como misión formar profesionales éticos, críticos y reflexivos, a través de la apropiación, generación y aplicación de conocimientos con un enfoque étnico e interdisciplinar, comprometidos con la transformación de la realidad social; de acuerdo con el contexto local, regional y nacional en el marco del respeto de la biodiversidad y la interculturalidad de la región del Pacífico en diálogo con el mundo globalizado.

Por otro lado, en el Pacífico colombiano y en particular a partir de los inicios de la década de los 90 en el contexto de apertura e integración internacional, se ha venido implementando múltiples dinámicas económico políticas que en la mayoría de los casos obedecen al interés capitalista – neoliberal en razón a sus ventajas competitivas resultado de su ubicación estratégica de cara al mar del Siglo XXI. Pareciera que las riquezas propias del Pacífico y a ello sumado su ubicación geoestratégica, han estimulado el arribo de capitales nacionales y extranjeros orientados a la inversión en macro proyectos relacionados principalmente con la actividad portuaria. Paralelo a ello, la promulgación de la Constitución del 91 le abre el camino a la apertura economía del país y a la privatización de muchas de las empresas del Estado. La empresa Puertos de Colombia con sede en Buenaventura fue una de ellas.

Paralelamente a la situación descrita, la población nativa con tradición de economía de subsistencia se vio obligada a incursionar en la nueva dinámica del mercado bajos

condiciones desfavorables que contribuyeron a incrementar la pobreza histórica que ya vivían, claro está bajo una fuerte lucha por la conservación de sus prácticas productivas tradicionales.

Es por todo que, esta propuesta investigativa, nace con el objetivo de dar a conocer no solo las prácticas productivas ancestrales, sino también cómo las comunidades hacen resistencia de una manera natural y ancestral ante el capitalismo. Es por ello que esta investigación les aporta a las ciencias sociales, pero en especial a la sociología para analizar las distintas formas de resistencias que se desarrollan dentro de una comunidad en general. Teniendo en cuenta, que la sociología es una ciencia en la cual es necesario interpretar las realidades sociales a partir de las diversas herramientas y metodologías que esta posee.

El estudio sociológico orientado al análisis de las prácticas productivas de las familias que se ven obligadas a habitar en el nuevo contexto de Buenaventura y en particular en las llamadas tierras ganadas al mar se convierte en una posibilidad de conocer y analizar desde las teorías propias de la sociología, las dinámicas socioeconómicas que ahí se registran, máximo aun que se pretende con el estudio, el análisis los distintos mecanismos de producción, y sobre todo de las formas de resistencia que utilizan estas familias para alcanzar su permanencia en el territorio.

Esta investigación hace un gran aporte al Programa de sociología de la universidad del Pacífico en la medida a que constituye al fortalecimiento de la línea de investigación en sobre la sociología de la cultura y a la vez al desarrollo de semilleros de investigación de la Universidad.

Desde el campo social se considera pertinente la investigación, ya que permite describir cuales han sido las estrategias de resistencia que han venido desarrollando las familias que habitan en territorios ganados al mar frente al tema de expansión portuaria. También cabe resaltar que el trabajo investigativo se realizó en un contexto urbano pero con zonas donde muchas comunidades viven bajo un modelo rural en termino económico, laboral lo que permitió comprender un poco más su forma de relacionare y el desarrollo de algunas prácticas.

CAPÍTULO II

Estado del Arte

Los fenómenos impuestos por la globalización capitalista han traído consigo grandes cambios desde la potencia económica hasta los países que están en vías de desarrollo, son un sin número de repercusiones las cuales han llegado a muchas comunidades pero, lo más importante es que estas a pesar de todas las estrategias que usa la globalización para someterla a un nuevo estilo de vida, no obedecen a ese sistema neocapitalista, más bien deciden continuar con sus prácticas ancestrales como son los mecanismo de producción a la vez mostrando resistencia de esta forma. En este orden de idea presentare algunas investigaciones las cuales permiten dar, cuenta de algunos estudios realizados sobre las actividades productivas y las practicas alimentarias.

El primero tiene que ver con el estudio realizado por Gylher Yajaira Belalzar V. y Oscar Eduardo Caicedo C. (2007) en los corregimientos Alto y Medio Rio Dagua (Buenaventura). En la cual se analizó los trabajos que se realizan en las zonas rurales escogidas por la diversidad de sus grupos culturales y las actividades productivas y típicas del lugar donde estas familias habitan como resistencia. Esta fue realizada por medio de un trabajo basado en el estudio de caso en cada uno de los corregimientos mencionados, basados en una en las estrategias de producción que utilizan para subsistir. A través de encuesta, entrevistas, visitas.

Llegando a la conclusión, se puedo encontrar que tanto la forma de relacionarse como los mecanismo de producción que utilizan a diario se asemejaban a sus “lugares de orígenes”

además, “en los recorridos de campo que si bien en muchos sitios dichas tendencia se mantiene” en algunas comunidades “se presenta elementos propios de antepasados cultura y a la vez emergen nuevas características que conjugadas generan nuevas estrategias de apropiación a un territorio aun en formación, al igual que ellos mismos”. (p.106)

El segundo tiene que ver con el estudio realizado por los estudiantes Gyher Belalcazar y Oscar Caicedo para obtener el título de Agrónomo (2012). En la ciudad de Buenaventura trabajo titulado: *caracterización del sistema productivo tradicional de la finca la escondida en el alto y medio rio Dagua “Zacarias”* y en la cual pretenden “caracterización de la finca la “escondida” en el municipio de Buenaventura como aporte a la construcción de la línea de base del sistema de producción tradicionales en la región Pacífica”. (P.03). tanto la luchas políticas con la constituyente del 91 y la ley 70 ha generado que tanto afros como indígenas cuenten hoy en día con territorio de titulación colectiva gracias a papel fundamental que desde un principio ha jugado en sus zonas de productividad para ellos. Metodológicamente la caracterización “consto de tres fases primera socialización de los sistemas productivos de las comunidades de Zacaria rio Dagua por medio de una solicitud escrita al concejo comunitario, segundo reconocimiento del área y recolección de datos”. (p.07)

Finalmente, se logró hacer una socialización satisfactoriamente con la “participación activa de los agricultores” de la zona, donde se reconoció que es de gran importancia cada una de las actividades que se realizan en los campos y que de una u otra formas estas familias ha contribuido a la construcción de país alimentariamente y ambientalmente.

En tercer lugar, la investigación realizada en el año (2013). En la vereda Zacarías de (Buenaventura) por Jose Arturo Riasco, titulada *“las transformaciones socioculturales a raíz de las practicas mineras ilegales”*. Tiene como objetivo, “determinar las transformaciones en el ámbito social y cultural originadas por las practicas mineras ilegales” (P.14) apoyándose en un método cualitativa, “puesto que señalara como ocurre el fenómeno y como está relacionado este con el ambiente en donde se desarrolla”. (P.14). Los conceptos tomados en cuenta para esta investigación fueron: territorio, espacio, ciudadanía, social, estado y estos conceptos fueron los que le sirvieron a la investigación para tener más soporte en lo investigado.

Esta investigación arrojó como hallazgo que: “en términos de ocupación territorial esta comunidad se asentó en este espacio gracias a nomadismo y a los trabajos de la construcción de la vía férrea. Y el corte de madera por la multinacional cartón Colombia y la carretera cabal Pombo”. (p.53). En este sentido el único espacio con el que contaban esta comunidad para sus actividades económicas fue interrumpido debido “a la practicas extractivas” como la minería industrial.

En cuarto lugar, la investigación titulada *“las Practicas socioculturales de los habitantes del puente de Nayeros cultura adaptación y resistencia afrolocal en Buenaventura”* por Natalia Katherine Longa V. En el (2015) con el objetivo de “describir las practicas socioculturales y productivas de los habitantes sector puente Nayeros” (P.07) estableciendo tipologías halladas de acuerdo con sus características y roles. Apoyándose metodológicamente en una investigación de tipo descriptivo exploratorio porque lo que se hizo en primera medida fue buscar a los migrantes oriundos de los diferentes ríos de la costa Pacífica y específicamente del río Naya, además los aportes teóricos de esta investigación

fueron el termino o concepto de cultura desde Cohen el cual plantea que “la cultura está organizada en un modo sistemático, con el fin de permitir que individuos y grupos interactúen eficientemente.” (Cohen, 2010 p, 26). Entre las conclusiones se tiene que “los ríos y mareas son tejidos de comunicación frecuentados entre los habitantes del Pacífico colombianos”, además todas las prácticas tradicionales están relacionadas a la actividad productiva como la pesca, la extracción de la concha, la venta de fruta, entre muchas otras actividades productivas.

En quinto lugar, abordaremos la investigación con el título de “*transformación de las prácticas culturales alimentaria de los jóvenes en edad de 15 y 20 años en el distrito de Buenaventura*” realizada recientemente en el año 2016 por los estudiantes, Miguel Ángel Garcés A. Y Luis Jacob Asprilla. En la que tienen como objetivo “describir las transformaciones que se han presentado en las practicas alimentarias de la población joven entre 15 y 20 años del distrito de Buenaventura” (p.13). Soportándose en los métodos de investigación cualitativos “puesto que, indaga al anterior de las subjetividades de los jóvenes entre 15 Y 20 años de edad en relación con las practicas alimentarias, se necesita una interacción directa con los mismos que dé cuenta del universo de las dinámicas en el consumo del diario vivir de las personas” (p.30). a hora bien, aportes teóricos como Montanari (2004) en esta investigación son de gran iteres ya que este plantea que “a través del tiempo sea venido transformando la forma de prácticas culturales y alimentaria de las personas, pasando de una época a otra evidenciando otros tipos de comportamiento gastronómicos que terminan restaurando la identidad de los individuos”. (p30.) Llegando a la conclusión que, en Buenaventura, en las últimas décadas ha pasados por unos cambios socioculturales y

económicos y que las practicas alimentarias tradicionales están siendo reemplazadas por una alimentación que nos presenta el mercado global.

Finalizaremos, con la investigación de Sergio Andres Coronado D. titulada “*tierra autonomía y dignidad conflictos territoriales de los pueblos indígenas de la cierra nevada de Santa Marta*” realizada en Bogotá para el año (2010). El objeto de esta investigación “son los conflictos y tensiones que se generan por el discurso y las practicas del modo de desarrollo frente a la garantía y el ejercicio del derecho fundamental al territorio de los pueblos indígenas en Colombia” (p.7). La metodología de esta investigación fue aplicada en dos fases, la primera “consistió en la revisión bibliográfica y de otras fuentes escritas para el análisis de la situación actual del problema de investigación.” (p.10) Además en la segunda fase también se realizó un proceso de revisión de bibliografías enfocadas al tema. Es necesario apoyarse en el concepto de desarrollo desde la postura de (castillo (2007) el cual dice “el desarrollo es un concepto que hace parte del discurso de la modernidad y se encuentra en permanente construcción” (p.56) la cual ha venido perjudicando a las comunidades de una forma muy notoria con la expropiación de sus territorios esto ha hecho que ellos en la actualidad estén en una posición de desarraigo.

El hallazgo encontrado en este trabajo fuero los siguientes: el conflicto territorio que se presenta en la sierra nevada de Santa Marta no es algo nuevo ya en las diferentes comunidades del país sean venidos presentando casos como estos donde las comunidades son desplazadas de sus territorios por causa de un supuesto desarrollo que benefician a unos pocos.

Las investigaciones realizadas sirven como un punto de referencia, para poder comprender la manera como algunas comunidades en el Pacífico colombiano han venido haciendo resistencias por medio de sus actividades ancestrales las cuales, ellos mismo la miran como un medio de subsistencia, pero este medio de subsistencia al sistema capitalista no le sirve porque no son actividades rentables que generen insumo o materias primas que ellos puedan transformar.

APROXIMACIÓN TEORICA.

Los estudios relacionados con los territorios ganados al mar a lo largo y ancho del mundo (viejo y nuevo continente) contemplan diversas variables las que dependen del interés del investigador y del objeto en particular que se quiera visibilizar. Para el caso que nos compete se tendrán en cuenta como teoría base el concepto de **resistencia** y **prácticas productivas ancestrales** y como categorías analíticas en segunda instancia: **territorio y territorialidad**, ya en tercer momento **formas de resistencia de las poblaciones afro, identidad cultural, la familia como unidad productiva.**

Prácticas productivas

El tema de las prácticas productivas ha suscitado interés académico desde las diversas disciplinas de las ciencias sociales y desde las primeras décadas del siglo pasado en lo que concierne a Colombia. Para el caso particular de la sociología, la documentación existente es bastante generosa y se comienza a visibilizar de manera seria y contundente a partir de ancestrales de las comunidades afros del Pacífico y las comunidades del Valle del Cauca los estudios del sociólogo Orlando Fals Borda en los Campesinos de los Andes (2017) e incluso en la Doble historia de la Costa. Para el caso particular de la Costa Pacífica Colombiana las investigaciones más cercanas a esa dinámica se encuentran, al parecer, en las ilustraciones de Nancy Motta G. sobre las dinámicas culturales y la identidad valle caucana (2007). Antropóloga de la Universidad del Cauca, quien desde los estudios académicos hasta institucionales se ha preocupado por visibilizar las prácticas productivas tradicionales del hombre del Pacífico.

Dentro de sus aportes a la comprensión de las distintas dinámicas culturales dice que “la diversidad cultural en el mundo es un hecho, porque la gran mayoría de los países de América Latina están constituidos por diversas tradiciones culturales que han confluído en el pasado y que hoy en día coexisten.” (2017 p.16). En este sentido, la vida de las comunidades rurales afropacífico se ajusta a patrones tradicionales que han pervivido a través de los años.

En general, esta apuesta investigativa que aquí se presenta, pretende desarrollar un acercamiento a la comprensión de las practicas productivas desarrolladas en las zonas de

“bajamar” conocidas como territorios ganados al mar, y la relación que ha existido, entre las familias y el territorio que desde que empezaron habitar zonas como el Pacífico, han venido desarrollando prácticas productivas como medio de subsistencia tales como la agricultura, la pesca, la minería, la caza de animales, la ganadería.

Por otro lado, es de mencionar que desde el enfoque de los estudios culturales orientado por las corrientes de los estudios decoloniales que se han desarrollado con mayor fuerza, con el objetivo de comprender las realidades no solo de Latinoamérica si no de cada sociedad donde se encuentren localizadas comunidades diseñadas bajo un modelo propio que lo diferencia de lo pos-moderno e innovador que busca hacer desaparecer al hombre como tal buscando solo un bienestar social, En la posmodernidad el otro desaparece y Reyna el consumismo instantáneo como brusquedad del placer y la satisfacción. Y es en ese proceso donde pueden desaparecer las comunidades si no continúan desarrollando sus prácticas.

Y es el caso particular de Buenaventura, territorio rico y geoestratégicamente bien ubicado y por interés del capital nacional e internacional, a partir de la Ley 1617 del 2013 con la ley se le reasigna un nuevo estatus administrativo entrando a ser ahora distrito industrial, portuario, biodiverso ecoturístico que busca modernizarse para ponerse a tono con los procesos de globalización.

Además, esto conllevará a que mejore la vista de la ciudad y existan más oportunidades de intercambios de mercancías tanto nacional como internacionalmente.

Pero es de gran importancia resaltar que son estos cambios los que están afectando la economía de la población bonaerense debido a que en los lugares donde hoy en día existen los megaproyectos y los que están en vía de desarrollo estarán ubicados en los territorios donde las familias desarrollaban sus prácticas económicas como la pesca, minería, ganadería, ventas de bebidas típicas entre muchas más.

TERRITORIO, TERRITORIALIDAD

En el pacífico colombiano la población Negra/Afro e indígena que habitan en el territorio históricamente han venido creando sus propias dinámicas tanto sociales, culturales, espirituales y para el caso de esta investigación la actividad económica como fuente de ingreso a las diferentes familias que desde hace muchos años habitan en territorios como el del pacífico. En ese sentido, se entiende el territorio como un concepto teórico y metodológico *“que explica y describe el desenvolvimiento espacial de las relaciones sociales que establecen los seres humanos en los ámbitos cultural, social, político o económico; es un referente empírico, pero también representa un concepto propio de la teoría”*. (Llanos-Hernández, 2010. P, 1).

Son múltiples los escenarios, en los cuales se ponen en contexto la memoria de una comunidad o región donde, cada persona desde su vivencia habla de la forma como se relacionan en su comunidad. Para el caso de las familias bonaerenses, la relación que existen entre espacio y lo que significa territorio es muy amplio debido a que el territorio para ellos se convierte en el pilar y el centro de todo, debido a que este para ser llamado territorio pasa por algunas fases, primero asentamiento, segundo es el ejercicio de ir ganándole espacio al mar y tercero se convierte en un lugar donde las familias continúan desarrollando sus prácticas productivas, en esta actividad también nacen losos de solidaridad y hermandad, en los espacios que han sido estratégicos para fortalecer estos lazos lugares llamados como la esquina, aserríos, entre muchos sitios creados por los mismos.

Ese solo escenario, el espacio de las comunidades o el espacio de la comunidad amerita un análisis cuidadoso para el caso de la comunidad bonaerense, que respetando sus diferencias y realizando sus particularidades permitirán comprender el imaginario que lo conforma.

De acuerdo a lo planteado por el Proceso de Comunidades Negras (PCN) citado por Arturo Escobar (2012) que:

Las comunidades negras hemos construido históricamente, durante 500 años, territorios ancestrales a partir de las luchas de nuestros ancestros por

librarse de la esclavitud y manteniendo la memoria recreada por la gente negra traída del África. En estos territorios hemos recreado nuestras culturas, hemos resignificado nuestras creencias, hemos logrado la reproducción de nuestras vidas. La constitución de 1991 y la posterior expedición de la Ley 70 del 93 representaron un avance, aunque limitado, en nuestras aspiraciones por el reconocimiento de nuestra ancestralidad y nuestras raíces culturales étnicas. (PCN, 2012, p. 3).

En este sentido, el territorio se convierte en la vida para las familias dentro de sus comunidades. Y es por eso que, el territorio ha sido definido como un espacio colectivo donde jóvenes, niños, adultos todo ellos puedan crear y recrear sus vidas.

Para las comunidades el territorio es...

El territorio es el sitio donde vivimos, donde está nuestra casa, nuestra familia, donde realizamos nuestras actividades diarias y cotidianas, como comer, dormir, jugar, ir a la escuela o al trabajo. Todas las personas tienen un territorio. Como individuos, territorio es el espacio más próximo donde ocurre la vida de cada uno; y como comunidad, es donde se desarrolla la vida de un conjunto de personas que están unidas por lazos de familia y amistad y que, como resultado de llevar muchas generaciones compartiendo e intercambiando, han configurado una forma de ser y vivir propia y compartida, una cultura.

Centro cultural del banco de la Republica

Haesbaert (2004) citado por Herner (2009) piensa que (...) “El territorio envuelve siempre, al mismo tiempo..., una dimensión simbólica, cultural, a través de una identidad territorial atribuida por los grupos sociales, como forma de control simbólico sobre el espacio donde viven (siendo también por tanto una forma de apropiación), y una dimensión más concreta, de carácter político disciplinar: una apropiación y ordenamiento del espacio como forma de dominio y disciplinamiento de los individuos” (P. 93, 94)

Por tanto, muchos teóricos que abordan el tema de territorio dicen que este es un sinónimo de “Apropiación de subjetivación” que tiene que ver con una serie de

comportamientos, inversiones en tiempo y espacio. Comprendiendo que el territorio no es más que una construcción.

En general, cada vez que se habla de territorio se hace referencia a un área de determinados límites geográficos que incluyen tierra, mar, espacio aéreo, constituido por organizaciones, personas, entidades del Estado.

Por otro lado, la territorialidad dentro de sus tres principales elementos como el sentido de identidad el sentido de exclusividad y el modo de interacción en el espacio son fundamentales en esto puesto que proporcionan un sentimiento profundo de pertenencia sobre la tierra de la cual tiene derecho, la territorialidad lo que busca en sí, es planificar el desarrollo teniendo en cuenta las actividades económicas desarrolladas en la población y que estas les permita tener una buena calidad de vida además, se tenga como fin el mantenimiento de la identidad cultural de los diversos grupos sociales.

En este contexto tanto el enfoque territorial como el territorio se han convertido en los últimos años en un asunto casi obligatorio de las ciencias sociales. es tanto, que cuando hablamos del territorio y territorialidad estamos pensando en la sociedad y sus dimensiones geográficas.

Montañez define que la *“territorialidad es el grado de control de una determinada porción de espacio geográfico por una persona, un grupo social, un grupo étnico, una compañía multinacional, un estado o un bloque de estados”* (Montañez, 1997:198). La palabra territorialidad es un derivado de territorio

Históricamente, en el Pacífico colombiano las comunidades tanto afros como indígenas han venido ejerciendo control sobre territorios, que hoy en día ya les pertenecen gracias al tiempo que han estado allí y la manera como lo han ido poblado.

FORMAS DE RESISTENCIA ECONÓMICA EN LA CULTURA AFRO IDENTIDAD CULTURAL



FUENTE: Foto tomada por edmin 2018 mayo 17 cultura afrocolombiana pilar de la identidad colombiana. (Ilustración) recuperado de <https://www.cultura10.org/>.

La cultura como concepto resulta ser amplia y compleja y por ello se dice que existen tantos conceptos de cultura como antropólogos. Así las cosas, existen multitud de conceptos, unos afines y otros a veces que parecen contradictorios, claro está que ello dependiendo de la vertiente filosófica que le sirve como fuente de inspiración a cada investigador. Desde un plano muy genérico podríamos entender por cultura como “*una descripción de un modo de vida particular que expresa ciertos significados y valores no solo en el arte y el aprendizaje, si no en las instituciones y en las conductas cotidianas*” (Hall 2010 Pg.547). De las personas. Conductas que se podrían definir como características de la energía humana que se pueden detectar relevándose “en inesperadas identidades y correspondencias”, así como en “discontinuidades de tipo imprevisto” en, o bajo, todas las prácticas sociales”.

En el Pacífico y en particular Buenaventura, como en todas las culturas su gente vive en permanentes cambios culturales como consecuencia de su interacción con el mundo y más aun tratándose de una ciudad puerto. Las infinitudes de cambios han transformado día a día la cosmovisión que los pobladores tienen del mundo sin embargo se conservan muchas de las prácticas propias del mundo afro y el mundo indígena quienes luchan para que la pos-

modernidad no los “uniforme” con el resto de grupos humanos que por estos territorios pasan. Así las cosas, existen una permanente lucha de las comunidades por la conservación de los valores culturales, lucha que parece titánica cuando se enfrenta al mostro del mundo globalizado, del mundo del individualismo, del mundo del “todo tiene un precio”. Se trata entonces de defender desde las culturas los valores ancestrales, los valores que los hacen diferentes, los valores que los hacen sentir su pertenencia a una comunidad.

Los cambios que se han venido presentando dentro de las prácticas culturales no son producto de la misma, si no cambios provocados bajo un solo y único interés de cambiar el modelo de vida de las comunidades, que en su mayoría son afro/negros que habitan en territorios ganados al mar las cuales tienen una relación muy íntima con el territorio. Además, de afirman con las siguientes palabras textuales “nuestro ombligo lo tenemos enterrado en estos territorio es por eso que lo defendemos y lo cuidamos, y no nos iremos jamás de aquí”.

En este orden de ideas, es necesario ver como las multinacionales asentadas en el corredor del pacifico crean estrategias como el desplazamiento masivo de las comunidades por medio del terrorismo y la violación a los derechos de las de las familias y personas, con el único interés de montar sus grandes empresas en los territorios propicios para la extracción tanto de minerales como de materia prima.

Son estos hechos, que han ocasionado que muchas comunidades empiecen a implementar estrategias organizativas que les permitan continuar con sus prácticas tanto productivas como cultural palabra manifestadas por algunos de los moradores del barrio el Cristal “como patrimonio y reconocimiento de sus ancestros legados que debe ser inviolable”

De forma similar, Raymond presenta importantes componentes que definen lo que es cultura y dice que, *“el arte está allí, como una actividad, junto a la producción, el comercio la política, el criar familias, para estudiar las relaciones adecuadamente debemos estudiar las activamente, viendo todas las actividades como formas particulares y contemporáneas de energía humana”* (Williams 1961 P. 80).

Las identidades, en consecuencia, se constituyen dentro de la representación y no fuera de ella. Se relacionan tanto con la invención de la tradición como con la tradición misma, y nos obligan a leerla no como una reiteración incesante sino como «lo mismo que cambia» (Gilroy, 1994).

Es por eso que Hall (2003) dice que las “identidades se construyen dentro de un discurso y no fuera de él” (P.93) y que este a la vez nace del YO es decir de cómo cada individuo se representa y somos representados ante los de más, porque al final la identidad es una construcción como dijo en unos de sus escritos Hall es un proceso de como yo me identifico ante una sociedad o ante los demás.

Además, Erikson, quien, si bien define la identidad como “una unidad personal, considera también que esta unidad se constituye a partir de las relaciones dinámicas que los individuos mantienen entre sí.” (P.109).

Desde un punto de vista se podría decir que, “Las identidades no se inventan en el vacío, sino ancladas en experiencias previas significativa María Carman (Las trampas de la cultura)” (P.110).

Por otro lado, Buenaventura lugar habitando en su mayoría por personas Afros/Negro he indígenas los cuales empiezan a definirse de esta forma justo cuando nace el concepto de identidad como un elemento importante que favorece la adhesión de los individuos en la construcción de una sociedad contando con características objetivas, voluntad de comunidad, “factores geográficos, culturales y de raza” (Fernandez y Antonio, 2005, P24.) ESTOS simbolizando las tipologías propias de ésta entidad territorial para generar una colectividad que aunque heterogénea en la multiplicidad de pensamiento, estilos de vida, creencias

particulares, etc. posee un sentido homogéneo traducido en la voluntad de construir comunidad.

Aunque, algunos autores afirman que la cultura como la identidad suelen ser la cara de la otra moneda hasta tal punto de ser confundida, porque si en el pacifico colombiano damos por definición de lo que es la cultura desde la posición de cada uno de las comunidades que habitan allí la definirán como creencia y acciones muy propias tanto de sus antepasados como de su comunidad pero que está a su es modificada y lo mismo se dirá a la hora definir la identidad tanto como un proceso y como me autodefino dentro o fuera de un grupo o sociedad.

LAS FAMILIAS COMO UNIDAD DE SUBSISTENCIA.



ILUSTRACIÓN 1 CONPAMAYUSCUL. 24 NOVIEMBRE DEL 2014 RECUPERADO:
[HTTPS://PSICOPEDRODOTCOM1.WORDPRESS.COM/2014/11/24/LA-FAMILIA-COMO-UNIDAD-PRODUCTIVA.](https://psicopedrodotcom1.wordpress.com/2014/11/24/la-familia-como-unidad-productiva)

Para hablar de la familia como unidad de subsistencia, es muy importante definir el concepto de familia.

La familia es un grupo social, organizado como un sistema abierto, constituido por un número variable de miembros, que en la mayoría de los casos conviven en un mismo lugar, vinculados por lazos ya sean consanguíneos, legales y/o de afinidad. (Archivo de medicina familiar. 2005P.2).

En el Pacífico Colombiano las familias han jugado un papel fundamental en el tema de “Familia como unidad de subsistencia”, gracias a esa unidad y solidaridad que los ha caracterizado. Y es que no basta con ser familia consanguíneamente es solo compartir los mismos sueños cuidarse los a los otros y participar en los diferentes escenarios.

Por otra parte, en Buenaventura la clasificación de familia como unidad de subsistencia es importante, ya que entre vecinos, primos y padres comparten las mismas tierras en las cuales ellos siembran los diferentes productos como plátano, Papachina, yuca, y plantas medicinales etc. Tal caso es el de la señora Claudia Largacha.

Yo vivo acá más de 30 años tengo una tierra que mide 30 metros allí sembramos entre vecinos y mi familia Papachina, yuca, caña, tomate cebolla, plantas medicinales, las vamos y nos repartimos la ganancia nadie pierde esto es como algo del barrio de todos.
(entrevista #3 2018).

Esta es una de las muchas historias que se escuchan en Buenaventura especialmente en las zonas de bajamar habitadas por personas afro/negros provenientes de los diferentes ríos y veredas los cuales aun estando fuera de sus territorios de origen siguen ejerciendo dinámicas de subsistencia las cuales les permite mantener una economía familiar sostenible.

A pesar de que con el pasar de los años esta economía se ha visto un poco afectada por las nuevas dinámicas de expansión portuaria y multinacional que están llegando a la ciudad y ubicándose específicamente en zonas ganadas al mar, donde estas familias realizan sus actividades económicas. Estos siguen jugando un papel importante dentro de la economía local.

El centro de memoria histórica en el libro un puerto sin comunidad dice que:

Mientras que la mayoría de hombres “viven de la marea” (es decir, son pescadores), elaboran redes, cortan y tratan la madera, las mujeres se dedican a la recolección y comercialización de la “piangua” 22, venta ambulante de mariscos, cocadas, chontaduro y elaboración de viche. (Centro nacional de memoria histórica 2015 p.55).

Por otro lado, existe un contraste entre la actividad de que desarrollan las empresas portuarias en Buenaventura y las actividades de económicas que se realizan en zonas ganadas al mar. sobre todo cuando se observan ambas características de sus actividades económicas, una es la actividad económica ancestral que no produce daño alguno a la naturaleza y la otra es la industrial está nueva dinámica económica que está afectado por un lado la actividad económica ancestral como el medio ambiente, como lo podemos observar en la pesca, por un lado está la pesca artesanal y por el otro la pesca industrial en la cual se utiliza tecnología la cual está afectando el mar algunos de los estudios que se han realizado acerca de este tema dicen que la pesca industria ha acabado con el 90% de grandes especies marítimas en el mundo. Solo queda el 10% de los atunes, peces espada, tiburones, bacalaos y meros que había en 1950 con los niveles de capturas actuales, estas especies seguirán el camino de los dinosaurios. Posted on mayo 26, 2007 by BPP

Son estos lo hecho que ha ocasionado que algunas familias tengan que ocurrir a otras dinámicas de subsistencia, otras por sus lado aun estando limitados para desarrollar sus actividades de la pecas como lo han hecho por años siguen en ellas como única formas de poder generar ingresos a sus hogares tal es el caso del grupo de pescadores de los barrios El

Cristal y El Olímpico que anteriormente salían de faena por los alrededores del estero hoy en día les toca salir más afuera para poder pescar.

Aunque, el tema de expansión portuaria no ha sido el único limitante para la comunidad desarrolle sus actividades económicas de subsistencia, a esto se le suma la ola de violencia que se empezó a desatar en la ciudad a partir del año 2000 donde muchas familias se vieron en la obligación de desplazarse a otros barrios, ciudades hasta salir del país. Otros por su parte, aun viviendo en este escenario no dejaron sus tierras si no que buscaron alternativas como reunirse a trabajar entre hombres en la cosecha y pesca mientras las mujeres se quedaban por unos días en casa al cuidado de los niños mientras ellos recreaban con el producto para luego ellas salir a venderlo en los diferentes barrios de la ciudad.

En general, se podría afirmar que el conflicto armado en Buenaventura ha ocasionado afectaciones emocionales, morales y pérdidas económicas a las comunidades que habitan principalmente en zonas llamada “bajamar”.

Cabe resaltar que el concepto de empresa se podría definir aquí ya que las comunidades negra/afro del pacífico dentro del desarrollo de sus prácticas económicas se organizan para compartir algunas actividades tal es el caso ya mencionado de los pescadores de los barrios Cristal y Olímpico

A esta forma de trabajo organizado se le podría llamar empresa ya que.

Es un lugar en el que se desarrolla una parte importante de la vida de las personas que aportan a su trabajo a la misma, integración de un trabajador en una empresa no se termina al conseguir el puesto de trabajo. Es precisamente a partir de ese momento cuando se le exige al trabajador un esfuerzo en este sentido (La empresa y su organización. S.f P.2).

<https://www.mheducation.es/bcv/guide/capitulo/8448199359.pdf>

En este sentido, no solo se puede llamar empresa a toda organización que maneje masas de personas o que cuenten con una amplia infraestructura y maquinarias si no también aquellos

grupos de personas que trabajan en conjunto a si no cuente con el mismo capital económico que las grandes empresas y para el caso de buenaventura este concepto se ajusta.

RESISTENCIA



ILUSTRACIÓN 2 FUENTE:FOTO 16 DE AGOSTO 2010 ACTÚE AHORA PARA DETENER EL DESALOJO DE AFROCOLOMBIANOS DE SUS TIERRAS ANCESTRALES EN LA TOMA RECUPERADO DE [HTTP://OTRASCOLOMBIAHISTORIAS.BLOGSPOT.COM/](http://OTRASCOLOMBIAHISTORIAS.BLOGSPOT.COM/)

Se podría definir la palabra resistencia como como “toda acción articulada de uno u otro modo por los objetos de la dominación que parece no reproducir directamente el poder”. (Restrepo. 2012: 42)

Por otra parte, es necesario presentar el proceso de globalización del modelo desarrollista que se está empezando a implementar en el país, y espacialmente en a costa del pacifico (Buenaventura) lugar habitado en su mayoría por comunidades Afro/Negra a causa de la mala gobernabilidad que se evidencia en el distrito estas comunidades han tenido que implementar estrategias que les permita continuar con sus prácticas productivas además de implementar grupos organizativos como estrategias para no dejarse invadir por este proceso colonia de concebir apropiarse de todo los territorios.

Por otro lado, Restrepo citando a Oslender se encuentran también las dinámicas del conflicto armado con la consolidación de las maquinarias de guerra y sus estrechas imbricaciones con el narcotráfico (ya sea en los diferentes planos de la producción y

distribución, o en el de su supuesta confrontación), así como la escalada de las ‘geografías del terror’ (Oslender, 2006. P, 37). Esto también ha conllevado a que cuando se realizan las expansiones por turarías lo que se genera es una ruptura del tejido social de las comunidades, pero, además lo que hace es desterritorializarlos, es decir sacarlos del territorio porque no les interesa la comunidad. Por eso, es que se da el concepto de resistencia y es ahí donde algunos dicen “yo no me voy de mi tierra porque esta es la única forma que yo tengo de mantener mi familia. Y si me voy con que los mantengo”.

Es atreves de, estos sucesos que las comunidades resisten no para vencer al sistema capitalista si no para, “ejercer el derecho a tener dinámicas distintas y autónomas “frente a quienes se enfrentan y han hecho de los territorios, pero también de los recursos de las relaciones sociales,” (p.51).

Finalmente, se podría decir que las comunidades al oponerse a las distintas dinámicas de los megaproyectos de expansión portuarios que se ejecutan en las zonas llamadas “ganadas al mar” construyen nuevas formas de relacionarse con el territorio, y de esta forma siguen mostrando su identidad cultural social y política por lo que se podría decir que hay una resistencia y a su vez un proceso de re-existencia porque las comunidades al resistir a los procesos de despojo territorial a los que han sido sometidos, construyen nuevas formas de relacionarse y de subsistir en los territorios.

5.3. Marco contextual

La Región Del Pacifico colombiano.

La región del Pacifico Colombiano, o como muchos en la actualidad le llaman la región del eterno olvido lleva más de una década de fundación desde el año 1513 y aunque para muchos es notorio saber que la región del Pacifico cuenta con una variedad paisajística y pluricultural que se caracteriza de muchas regiones de los otros países y que dentro de las diferentes regiones encontramos incomparables culturas y aun estando dentro de una región encontramos múltiples costumbres y culturas esto hace que cada ciudad, rio, veredas o pueblos sean diferentes aunque hagan parte de una sola región.

Y cuando se habla de que es la región del eterno olvido se refiere al olvido estatal a la cual la han mantenido por muchos años las entidades gubernamentales del país y esto se puede ver en los altos índices de pobreza y baja calidad de vida.



ILUSTRACIÓN 3 FUENTE: CARDONA, O 2013. TOMADO DE: MALDONADO ALBERTO DNP PCT-PROGRAMA DE GENERACIÓN Y FORTALECIMIENTO DE CAPACIDADES INSTITUCIONALES PARA EL DESARROLLO TERRITORIAL SUBDIRECCIÓN GENERAL. BOGOTÁ D.C., FEBRERO DE 2012.

Sin olvidar como el narcotráfico, el conflicto armado que ha durado alrededor de 50 años con la conformación del primer grupo llamado: FARC-EP (Fuerzas Armadas Revolucionarias de Colombia-Ejército del Pueblo) conformado en el año 1964 todo esto ha afectado a Colombia, además, de la corrupción administrativa tanto de los gobiernos locales, regionales como nacionales, pero aun pese a tanta corrupción y matanza, el Pacífico colombiano sigue siendo “un sinónimo de belleza, de riquezas naturales, playas y paisajes por lo que se considera un territorio con mayor biodiversidad y pluviosidad del mundo.”

¿Será que con tanta riqueza es justo que esta región se denominada como la regio del eterno olvido, o es su riqueza natural que hace que su gente se encuentre en el olvido?

La región Pacífica colombiana “abarca los pueblos y ciudades costeras del océano pacífico, abarcando territorios de los departamentos del Choco Valle del Cauca y Nariño.”

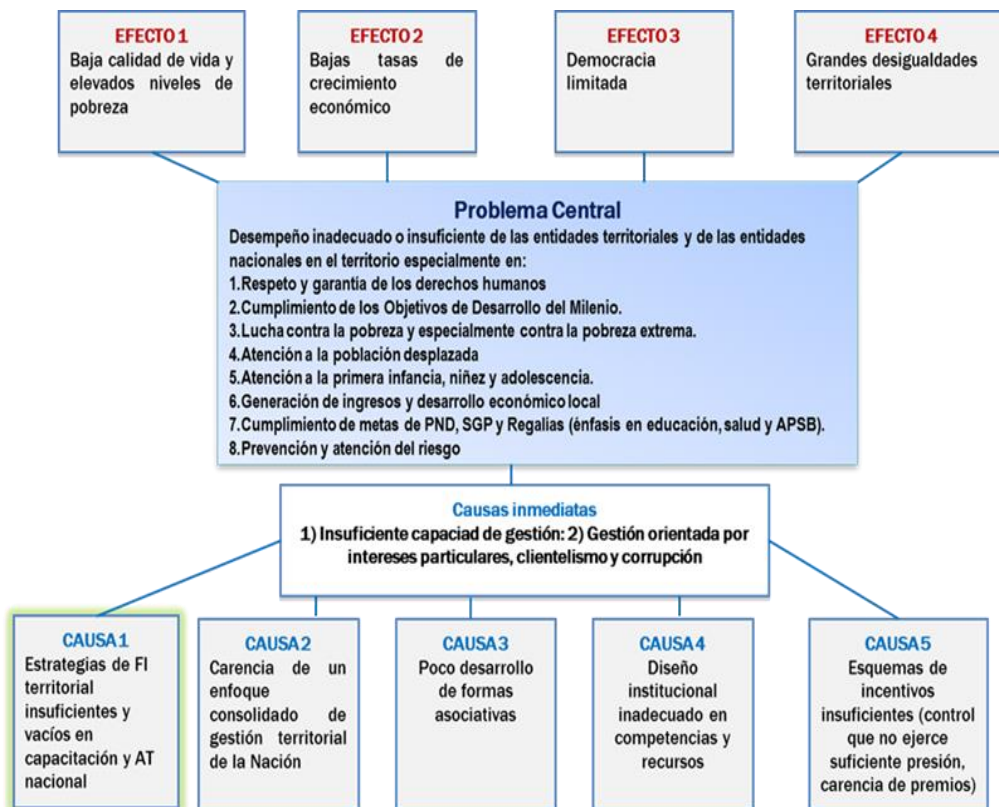
REGION PACIFICA DE COLOMBIA



ILUSTRACIÓN 4 TIERRA COLOMBIANA. PUBLICADO EL 13 DE OCTUBRE DE 2017.

La región del Pacífico va desde la frontera con Panamá por el norte con la república de Ecuador al oriente por la cordillera occidental los Andes colombianos y al Occidente por el Océano Pacífico del cual se deriva su nombre. Las principales ciudades son Tumaco, Buenaventura y Quibdó su extensión total es de más 80.000 kilómetros cuadrados.

El Distrito De Buenaventura.

Buenaventura está conformada por población indígena, afrocolombiana, mulata, mestiza y negra etc., que entre sus actividades económicas que realizan a diario esta la pesca artesanal, agricultura, ganadería, minería la venta de bebidas afrodisiacas y bebidas tradicionales como el viche. Entre muchas otras actividades productivas desarrolladas dentro del Pacífico, estas actividades les permiten a las familias tener su sustento diario.

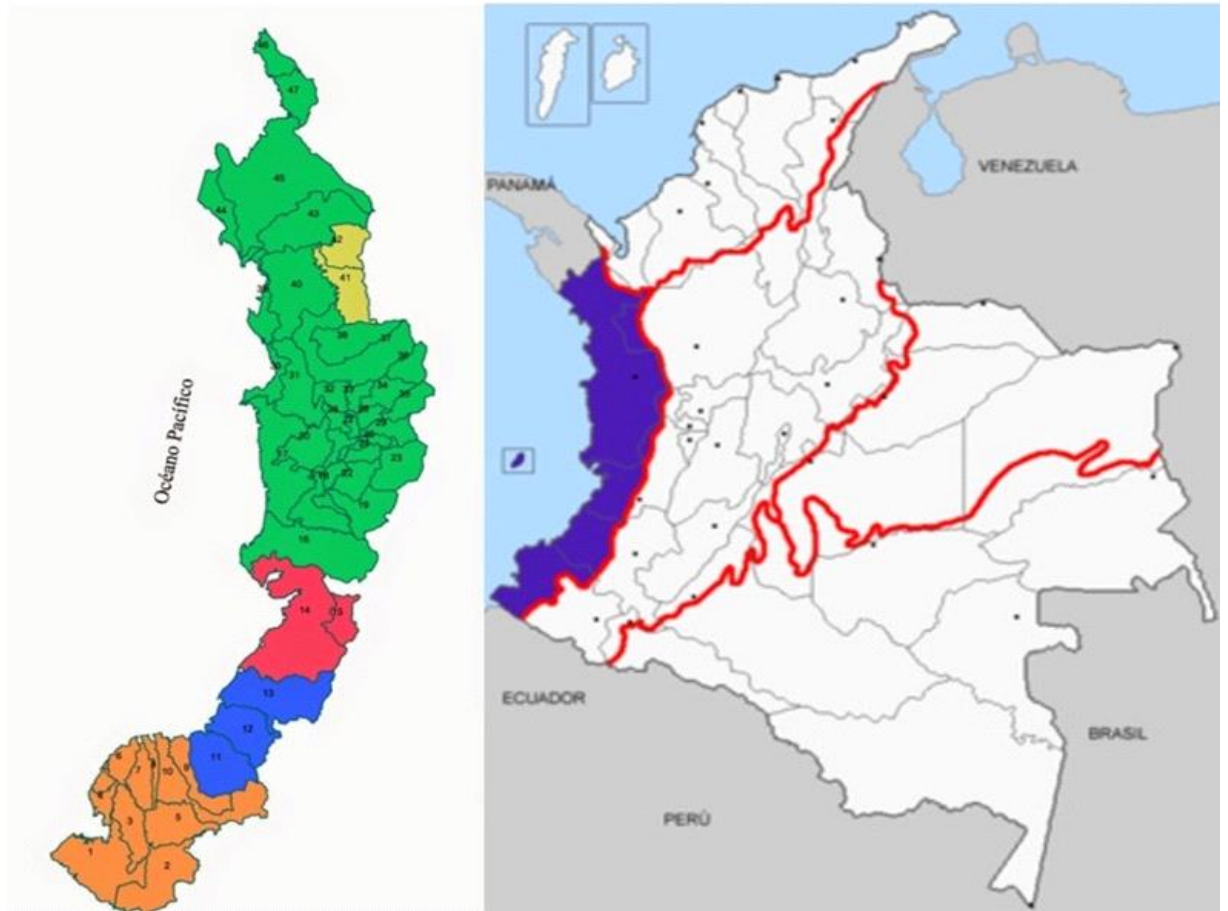
El Distrito Buenaventura en la actualidad cuenta con 432.501 habitantes, donde el 398.624 (92,2%) se ubica en el casco urbano y el 33.877 (7,8%) en la zona rural, encontrándose la prevalencia del sexo femenino con el (51,4%) y el masculino con el (48,6%) según informe del departamento administrativo nacional de estadística (Dane, 2019).

<https://terridata.dnp.gov.co/#/perfiles>



Ilustración 2 "Buenaventura, puerto marítimo internacional sobre el océano Pacífico"

Fuente: Conferencia Episcopal De Colombia. Publicado en 2016

La ubicación geoestratégica de Buenaventura y su sistema hídrico han hecho que este se convierta en el puerto más importante nacional como internacional pues no sólo es una ciudad próxima al canal de Panamá y a las costas de Ecuador, sino que además es equidistante a los puertos de Vancouver (Canadá) y Valparaíso (Chile). (p. 32).

Composición étnica Buenaventura

Grupo	%
Mulato o Afrocolombiano	2.645 (83,61%)
Blanco mestizo	16,6%
indígenas	2.645 (082%)
Raizal	81 (0,02%)
Rom	0 (0,00%)

TABLA 1 (DANE, 2019). [HTTPS://TERRIDATA.DNP.GOV.CO/#/PERFILES](https://terridata.dnp.gov.co/#/perfiles), PREDOMINA LA POBLACIÓN MULATA O AFROCOLOMBIANA. POBLACIÓN ÉTNICA TOTAL: 273.786 (84,45%)

Entre sus actividades económicas que realizan a diario esta la pesca artesanal, agricultura, ganadería, minería, venta de comidas del típicas del Pacífico, la venta de bebidas afrodisiacas y bebidas tradicionales como el viche entre muchas otras. Estas actividades permiten a las familias subsistir, sin embargo la actividad de subsistencia que la población más se ve obligada a practicar tiene que ver con las actividades propias de la informalidad del mercado. El siguiente cuadro permitirá conocer los porcentajes de las actividades económicas ancestrales.

ACTIVIDADES ECONOMICAS

1	Agricultura, ganadería, caza, silvicultura y pesca	\$0,35 (%)
2	Explotación de minas y canteras	\$1,03 (%)
3	Industria manufacturera	\$2,64 (%)
4	Suministro de electricidad, gas y agua	\$6,30 (%)
5	Establecimientos financieros, seguros y otros servicios	29,54 (%)
	Actividades de servicios sociales y personales	\$32,43 (%)
6	Construcción	\$6,93 (%)
7	Comercio, reparación, restaurantes y hoteles	\$10,27 (%)
8	Transporte, almacenamiento y comunicaciones	\$10,50 (%)

TABLA 2 (DANE, 2019). [HTTPS://TERRIDATA.DNP.GOV.CO/#/PERFILES](https://terridata.dnp.gov.co/#/perfiles)

En relación al desarrollo del territorio, su población presenta indicadores que evidencian baja calidad de vida, precarios niveles educativos y elevados niveles de pobreza; bajas tasas de crecimiento económico, ejercicio de una democracia limitada, fuerte presencia de actores armados ilegales con alta capacidad de captura de un Estado caracterizado por su déficit presencia en el territorio.

La administración distrital se caracteriza por su desempeño inadecuado o insuficiente de la gestión pública, en relación a: respeto y garantía de los derechos humanos; incapacidad para responder a las demandas ciudadanas en materia de servicios públicos, seguridad ciudadana y empleo; lucha contra la pobreza y es especial contra la pobreza absoluta; generación de ingresos y desarrollo económico social. Esta compleja situación de debilidad institucional estatal se materializa también en la corrupción administrativa distrital, la que ha estimulado el divorcio entre gobierno local y ciudadanía. En este contexto sus últimos 5 alcaldes han terminado con problemas judiciales y tras las rejas.

De otro lado, el uso de los mecanismos de participación ciudadana, es deficiente. Según (Cardona O 2013 - p. 32) la falta de compromiso por parte de las administraciones en fomentar la participación de la comunidad rural y urbana en los procesos de planeación y ejecución de los planes y programas sociales, han generado clientelismo y corrupción en los diferentes estamentos de la sociedad.

En la siguiente grafica se mostrará los porcentajes de los índices de la calidad de vida de la población de Buenaventura del 2012 al 2018.

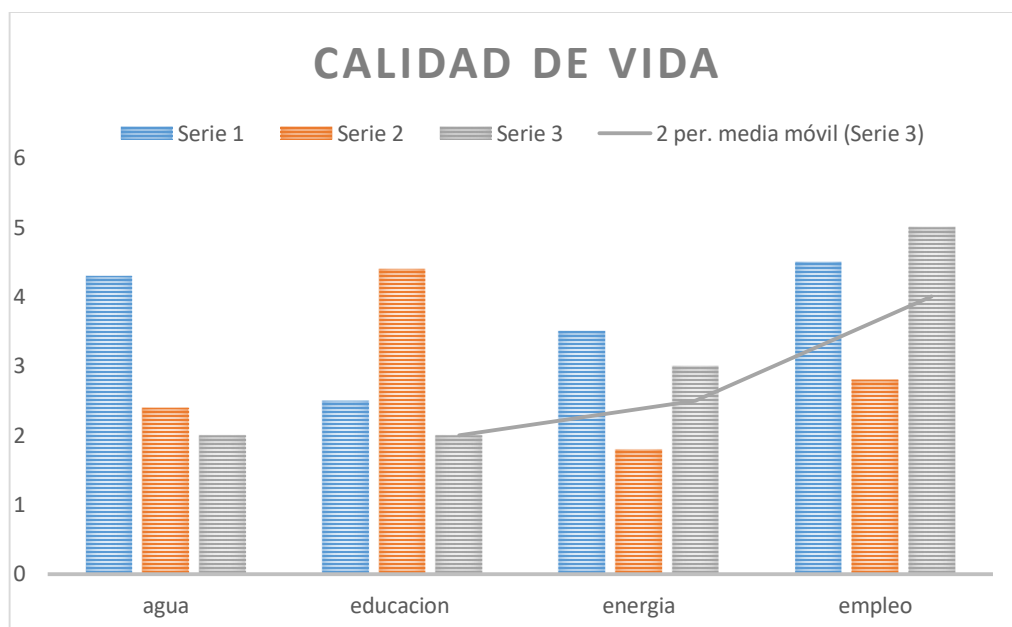

GRÁFICA 1 ELABORACIÓN PROPIA INFORMACIÓN SUMINISTRADA DE. [HTTPS://TERRIDATA.DNP.GOV.CO/#/PERFILES](https://terradata.dnp.gov.co/#/perfiles)

Aquí se puede evidenciar como los índices de pobreza en la ciudad han aumentado durante los últimos 6 años. Y que en el Distrito no se puede hablar de calidad de vida digna cuando se le está negando a la población los servicios básicos de calidad como agua, salud, educación, etc.

Los barrios El Olímpico y El Cristal hoy cuenta con una población que se identifica como afro descendiente, entre ellos niños, niñas, jóvenes y adultos, que llegaron a finales de año 1965 de los diferentes ríos, veredas y corregimientos como Naya, Anchicaya, Guapi, Juanchaco, entre otros, en busca de oportunidad y contando con la suerte de ir poblando los terrenos ganados al mar lo cual es una gran oportunidad de vida para las familias a pesar, de las necesidades básicas insatisfechas, han reconstruido una territorialidad en estos espacios.

Hablando de un proceso de fundación: barrio El Cristal

El barrio El Cristal fue fundado en el año 1973 como respuesta a la consecuencia de la necesidad de un espacio urbano para vivir de parte de las personas pobres provenientes de sectores rurales que se necesitaban tener un techo y con ello un espacio territorial. De acuerdo con datos obtenidos en la entrevista N°8 aplicada al señor Juan Salvador (2019), uno de los fundadores del sector, argumenta que este barrio tuvo sus inicios bajo la llegada del Instituto de Crédito Territorial institución estatal dedicada a la construcción de vivienda en la Colombia de la década de los setentas y ochentas del siglo XX. El Instituto, tuvo como meta la construcción de la cuarta etapa del barrio Transformación. A raíz de la presencia del Instituto, las personas que ya se habían construido sus casas de madera y de estilo rudimentario junto a sus puentes que les servían de camino, tuvieron muchos inconvenientes pues esta empresa pidió ayuda de la Policía para desalojar aquellas personas que estaban invadiendo los territorios cercanos a la construcción y los. Y es así, cuando en las noches la Policía llegaba a desalojar y desbaratar las viviendas, sin embargo, una vez estos abandonaban el sitio, las personas insistían en la reconstrucción de sus viviendas.

Así las cosas, la historia del Barrio El Cristal está marcado por la relación entre una legalidad deseada y una realidad contradictoria, a dicho deber ser o muchas veces del todo desconocida. Esta tensión se expresa muy bien en una entrevista a Salvador (2018) quien hizo parte del proceso de fundación y configuración del barrio. En sus palabras:

“nosotros nos unimos para conversar las diferentes problemáticas del Barrio y de hay nació la idea de crear una primera junta de acción comunal para así poder luchar y no dejarnos desalojar de aquí, pero esta no dio fruto pues no estaba legitimidad por ninguna entidad ni nada. Así que esta desapareció” (Entrevista Julio a Don Gaspar 2018).

Es entonces, la comunidad viéndose sola, nombra otro personal para que lo representara, ese grupo tampoco tuvo muchos alcances así también dejó de existir. Siendo así la comunidad le hace un llamado al señor Salvador líder comunitario que tomara la rienda de todo porque en el veían una solución para que no los siguieran desalojando de sus casas y derrumbándolas. Es entonces cuando se conforma la primera Junta de Acción Comunal en el barrio El Cristal, cuando esta se conformó se decidió hablar con las personas que decían ser los dueños las tierras.

Este evento generó que el gobierno municipal encabezado por Jeremías Paredes Revelo de la época diera por aceptado el establecimiento del barrio, sin desconocer que las tierras eran de propiedad privada. Es así, como El Barrio Cristal surge como producto de una lucha social urbana. Cabe resaltar que éste Barrio se constituyó en dos etapas, cada una con fechas, pobladores y circunstancias historia diferentes pero que, en definitiva, dan cuenta de un mismo proceso de resistencia social.

“Lo legítimo, la existencia de los pobladores y sus demandas, y las re-existencias de la prueba viva de la vida misma en contra de un régimen jurídico de desposesión territorial que actúa de múltiples formas” (Duarte y Vargas P.3 2013).

Una vez consolidado el Barrio, hoy presenta las siguientes limitaciones a sus alrededores al Oeste barrio Olímpico, al este Transformación, al sur Bellavista.

POBLACIÓN

El barrio El Cristal tiene con una población numerosa y dinámica, debido que a cuenta con un promedio aproximado de dos mil habitantes. En éste, se visibiliza la interculturalidad que se vive en el país, la migración de personas de otras zonas, especialmente del departamento de Antioquia y del eje cafetero a éste sector, ha permitido que se generen dinámicas socioculturales y de interdependencia entre foráneos y nativos como también, entre personas migrantes de otros sectores de la región Pacífica lo cual, enriquece bajo el concepto de pluralidad cultural, y resistencia aquí citado.

ECONOMIA

Los habitantes de “El Cristal” cuentan con una gran ventaja económica por su ubicación estratégica relacionada con el mar. El hecho de que limite con el mar facilita el desarrollo de las diferentes actividades productivas como, la madera, la pesca, la venta de frutas y de almuerzos de marisco, venta de mazamorra, papachina, chontaduro, pepa de árbol del pan (pepepán), coco, ñame, caña de azúcar, cocada, envuelto de maíz (de sal y dulce), Viche (aguardiente de caña elaborado de forma artesanal), guarapo de caña de azúcar, pescado (fresco, seco y ahumado), piangua, camarón, jaiba, cangrejo, borojó, ventas ambulantes de diferentes productos comestibles e industriales. Y como aporte económico también se ha contado con el trabajo de las parteras.

En cuanto a ventas de servicios se refiere, el barrio cuenta con salas de belleza, internet, prenderías, zapaterías, modisterías, servicios de envíos, peluquerías, chanceras, guarderías, fundaciones, servicio de telefonía móvil, entre otros.

Por otra parte, también está la economía informal en la cual muchos de los moradores del Barrio se dedican en la actualidad, servicios varios como, moto taxi, servicio doméstico entre otros debido al bajo nivel competitivo de sus habitantes y a la pobreza de ofertas de empleo que ofrece la economía

LIMITACIONES SOCIALES DEL BARRIO.

En la actualidad el barrio El Cristal hace parte de la Comuna 8 de Buenaventura, esta se encuentra ubicada en la parte del Continente colinda con el mar Pacífico a través de las denominadas zonas de bajamar. La mayor parte de sus habitantes son migrantes que provienen de los ríos Naya, Raposo, López de Micay, Yurumanguí entre otros. Muchas de estas familias mantienen sus vínculos con los lugares de origen, lo que permite mantener la vigencia de muchas tradiciones culturales propias del Pacífico rural.

Es importante precisar que, pese a las gestiones realizadas por líderes comunitarios, los pobladores del barrio aun cuentan con problemáticas, propias de las comunidades marginales urbanas de Colombia que impiden a sus moradores, gozar de un bienestar social integral. La siguiente gráfica enuncia las principales problemáticas que afecta a la comunidad del barrio.



ILUSTRACIÓN 6 LIMITACIONES SOCIALES, DATOS EXTRAÍDOS DE ENTREVISTAS

PROCESO DE FUNDACIÓN DEL BARRIO EL OLIMPICO.

DE TERRITORIOS GANADOS AL MAR A BARRIO.

Los primeros procesos de ocupación del sector datan de 1975, en aquel entonces esta era una zona anegada, rodeada de manglar y poca tierra firme.

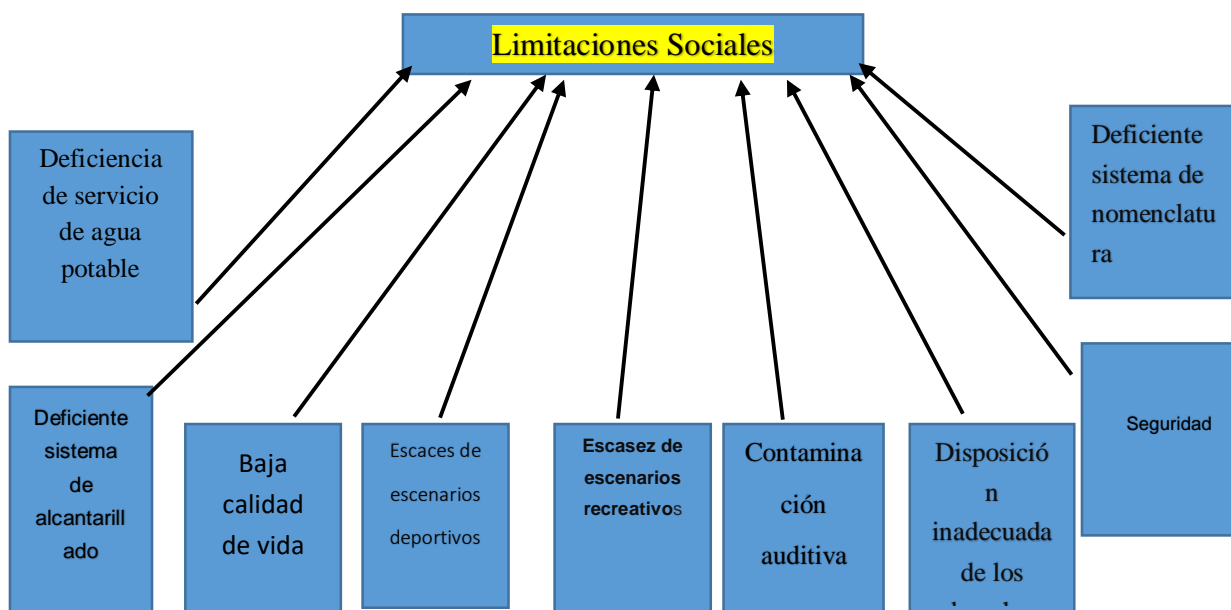
Cuenta el señor Oliver Torres que cuando él llegó al barrio no estaba tan poblado y que él en compañía de 20 familias más se organizaron para empezar con el proceso de relleno, además relata que el lugar donde él construyó era solo mar y había un camino por donde habían construido un puente.” No fue fácil para nosotros construir este barrio fue apuro de lucha y esfuerzo por todos”. Relato del actual presidente de la junta de acción comunal Oliver Torres.

En la actualidad el barrio El Olímpico constituye la comuna 8 de Buenaventura, esta se encuentra ubicada en la parte sur del continente. Colinda con el mar a través de las denominadas zonas de bajamar. La mayor parte de los habitantes son migrantes que provienen de los ríos Naya, Raposo, Yurumanguí, López de Micay, entre otros.

Muchas de estas familias mantienen sus vínculos con los lugares de origen, lo que permite mantener la vigencia de muchas tradiciones culturales propias del Pacífico rural. Por ello es posible encontrar en el barrio la coexistencia de visos de modernidad y tradicionalismo en las formas como sus habitantes recrean sus vínculos sociales. (Palacio2010 P.73).

Las tierras ganadas al mar les permite a las comunidades Negra/Afro del Pacífico seguir teniendo comunicación con el mar a la hora de desarrollar sus prácticas económicas y con sus familiares que habitan en los diferentes ríos ya mencionados.

Muchas de las actividades económicas se empezaron a ver afectadas a partir del año 2000 a causa del narcotráfico y de los famosos grupos ilegales que fueron llegando a estos territorios y asentándose justos en lugares que habían construido las familias como sitios donde guardaban la madera, y demás productos que llegaban para la venta. *(Información suministrada de entrevista al señor Oliver Torres presidente de la junta acción comunal)*

Durante este periodo muchas familias tuvieron que desplazarse a otros barrios y ciudades quienes se quedaron tuvieron que empezar a cobrar las famosas vacunas, según la casa así mismo era el monto, si en un hogar vivían dos embarcados debían de dar 3.000 pesos diarios. Como reacción el estado nacional intervino en esto aumentando el pie de fuerza en la ciudad y específicamente en las zonas de bajamar, lo que intensificó los enfrentamientos entre los paramilitares, la guerrilla, el narcotráfico, la armada y la policía, contribuyendo para que las familias volvieran a sus territorios y lo que ya estaba viviendo en tranquilidad.

Todo esto trajo consigo un rompimiento en el tejido social basado en la confianza y solidaridad entre vecinos amigos y familiares, ya un saludo o mirar más de 2 veces era sinónimo de amenazas o muerte, los actores armados llegaron a tal punto de que entre comunidad existiera la desconfianza.

El Barrio El Olímpico a pesar de no ser el primer barrio de Buenaventura lleva consigo la misma historia de proceso de construcción que otros barrios emerge

como una invasión a terrenos anegados y baldíos que se constituyó en buena medida a partir de rellenos de basuras y escombros, con los cuales se ha ido, poco a poco, robando terreno al mar.

Sin embargo, algunas de sus calles principales se encuentran pavimentadas, hay una enorme insuficiencia del sistema de drenaje y alcantarillado, por lo que muchas de las aguas residuales de las viviendas van a parar al mar. Adicionalmente, el barrio presenta la persistencia de viviendas palafíticas lo que hace que aún en la actualidad se continúe el proceso de relleno con desperdicios, basura, escombros, tierra y algunos de los cuales pueden tener fuertes implicaciones ambientales por contaminación del aire debido a los olores, el polvo y presencia de sustancias peligrosas.

Por último, el nombre “El Olímpico” fue puesto porque cuando ellos llegaron al territorio estaban terminando de construir el estadio Marino Klinger, y en ese lugar era donde se pensaban hacer los juegos olímpicos y de allí nace su nombre.

ECONOMÍA

En el barrio El Olímpico también existen algunas entradas económicas las cuales son: la pesca, la siembra de plantas medicinales y alimentarias, todo lo relacionado con la madera, venta de frutas, almuerzos, y la venta de carbón ya que es fabricado allí mismo entre otras actividades como fuentes de ingreso de las familias que habitan en ambos barrios. Además, también este lugar cuenta con 9 aserríos que permite que la economía del barrio persista. Gracias a la que están ubicados en tierras ganadas al mar.

POBLACIÓN

Según el señor Oliver Torres presidente de la junta de acción comunal el barrio en la actualidad cuenta con un aproximado de 3,500 habitantes, también cuentan con un Centro

de Desarrollo Infantil C.D.I. donde agrupan todos los niños del sector y de otros sectores. El servicio de agua es de solo un 35% en el barrio.

LIMITACIONES DEL BARRIO

Es de gran interés reconocer, el trabajo que han venido desarrollando tanto líderes del barrio como el presidente de la junta de acción comunal para mejorar las condiciones de su zona, unas de las necesidades prioritarias de sector son, en la siguiente grafica se podrá observar algunas de las limitaciones con las que cuenta el barrio lo cual no les permiten gozar de una sana convivencia.

LIMITACIONES QUE IMPIDEN UNA SANA CONVIVENCIA

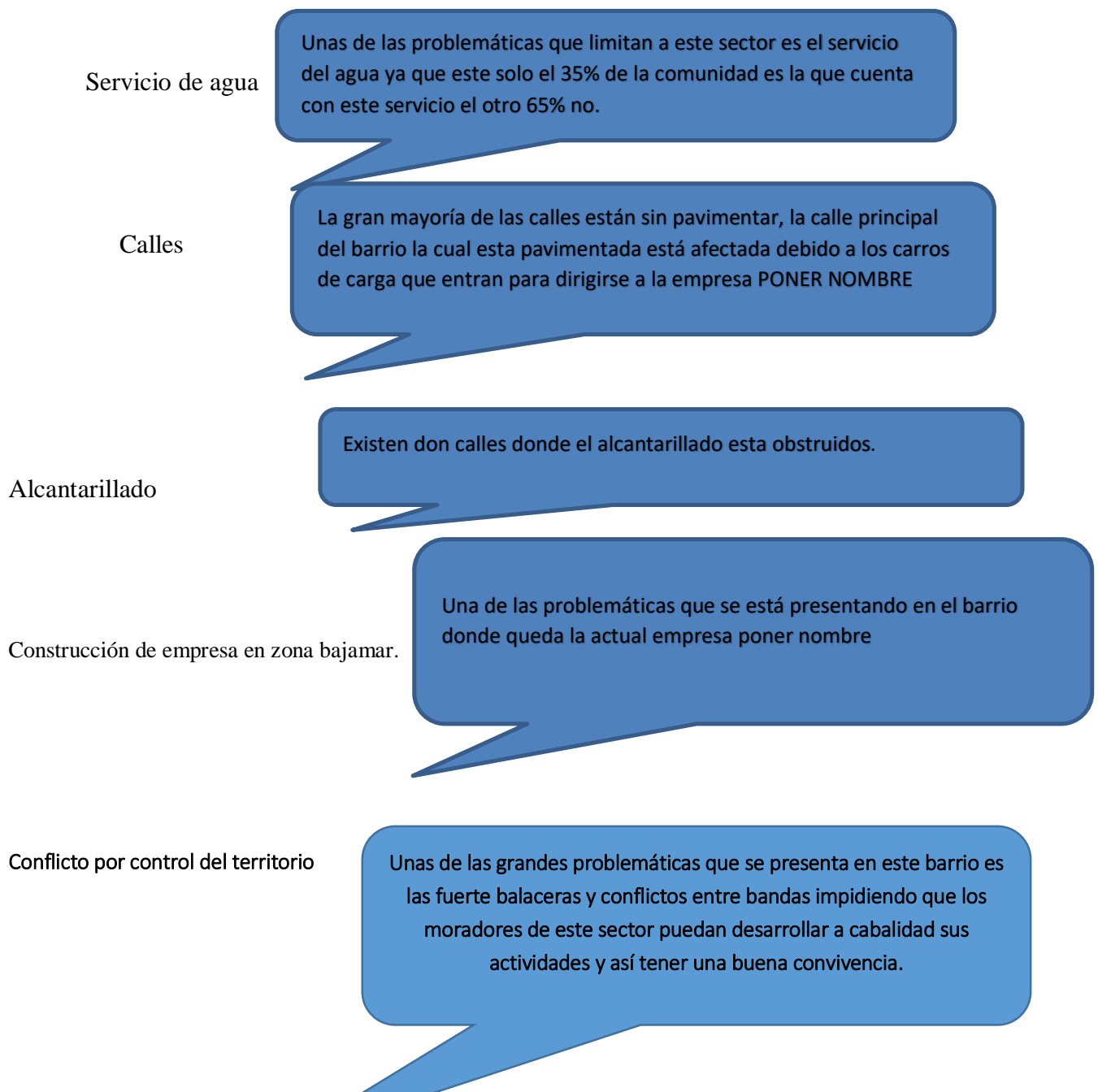

Marco Metodológico

Este trabajo de grado surge tras la preocupación de saber cómo las familias que habitan en territorios ganados al mar se las ingenian para continuar con sus prácticas económicas ancestrales, tras el crecimiento masivo de la expansión portuaria ubicado en estos territorios. La pesca, minería, ganadería, agricultura y de más actividades que se desarrollan dentro y al rededor del mar, justo donde hoy en la actualidad están ubicados estos puertos concretamente en los barrios el cristal y olímpico del distrito de Buenaventura. Además saber, cómo el conflicto armado también ha impedido que muchas familias continúen con sus prácticas económicas y sociales conduciendo aun debilitamiento del tejido social.

Es así como se puede considerar que para el caso de la familias que habitan en territorios ganados al mar su vida no ha sido tan fácil como otros se la pueden imaginar o como lo fue anteriormente, ya que desde algunos años sus territorios dejaron de ser unos simples lugares de habitas de personas, familias para convertirse en zonas extractivas para el mundo industrial. Y es así como empieza la lucha por el territorio.

Este proyecto investigativo inicia, la idea de mostrar como las comunidades le hacen resistencia y por un lado al capitalismo y por el otro al conflicto armado en sus territorios y aunque estos implementen diferentes estrategias para desalojarlos ellos siempre continuaran con sus prácticas ya que ellos más que verla una entrada económica la ven como un estilo de vida ya que el territorio les brinda todo y mucho más de lo que necesitan.

Es de recalcar, que aunque en este proceso existieron algunas dificultades en el campo de recolección de información con algunas personas que eran de fundamental importancia en este proyecto de grado ya que eran conocedores de la historia del Barrio, puesto que tenían más dos generaciones en el contexto. Luego era otra problemática que imposibilitaba las entrevistas era el tema de inseguridad, miedo hablar, miedo a las fotos y ser grabado. Pero al final se logró el objetivo que era hacer que la gente contara lo que ha vivido en su territorio, a que sean dedicados y porque han siguen allí.

En cuanto al diseño metodológico de la investigación corresponde a dos estrategias para el tratamiento del problema, una documental y la otra etnográfica.

Mediante el diseño documental se pretendió obtener información escrita sobre las prácticas productivas que desarrollaban las familias que habitan en zonas ganadas al mar, para lo cual se utilizó los periódicos nacionales, regionales y archivos locales. También, actas, comunicados y páginas web.

El diseño metodológico de la investigación corresponde a dos estrategias para el tratamiento del problema, una documental y la otra etnográfica.

Para la parte etnográfica se obtuvo información por la vía de la entrevista, aplicada a los propios actores involucrados en el proyecto de investigación

Justifico tal diseño argumentando:

- El Proceso de Comunidades Negras (PCN), han elaborado documentos, actas, comunicados, etc. que hoy se conservan en archivos y que resultan de mucho interés para la investigación del problema.
- La investigación realizada giro alrededor de unos sucesos recientes, de un capítulo de la historia inmediata, sobre la cual existe memoria, en medio, por lo demás, de gran tradición oral.

- Por ser la oportunidad de convertir el trabajo de campo y la entrevista en una fuente de reflexión y autoconciencia para los que fueron participantes de este proyecto investigativo.

TIPO DE ESTUDIO

Para el desarrollo de la metodología, de acuerdo al problema y a los objetivos se hizo necesario la elaboración de un estudio de investigación de carácter descriptivo, el cual pretendía describir las estrategias de resistencia productivas de subsistencia creadas por los habitantes de los barrios El Cristal y Olímpico frente a la disputa por los territorios ganados al mar en el contexto de la expansión portuaria en el Distrito de Buenaventura

MÉTODO

El diseño del estudio es de tipo **etnográfico**. También se utilizaron datos **documentales** que permitieron la constatación de la teoría con la realidad sujeto de estudio en las dimensiones cultural, económica Y social en los barrios Cristal y Olímpico del distrito de Buenaventura, para lo cual se utilizaron los **periódicos nacionales, regionales, locales y archivos**, es decir, información que permitiera la constatación de la teoría con la realidad social sujeto de estudio. La **parte etnográfica** tuvo por objeto el estudio y descripción del fenómeno social, es decir, se buscó descubrir las principales modalidades de formación, estructuración o cambio de un fenómeno y de esta describir como a partir de dicho cambio las comunidades siguieron desarrollando gran parte de sus prácticas y cómo se las ingeniaban para hacer resistencia al mercado capitalista por medio de la misma.

UNIVERSO O CONTEXTO DE ESTUDIO

La población objeto de estudio fueron los habitantes asentados en los barrios El Cristal y Olímpico (comuna 8) del Distrito de Buenaventura.

El ámbito territorial concreto objeto de estudio se caracteriza básicamente por:

- La presencia institucional organizaciones gubernamentales y no gubernamentales y junta de acción comunal
- Hombres y mujeres de ancestros afro colombianos dedicados a que actividad

TÉCNICAS DE RECOLECCIÓN DE LA INFORMACIÓN

En lo referente a la recolección de la información se utilizaron las siguientes técnicas:

- Entrevistas estructuradas colectivas e informales dirigidas a los actores sociales de los barrios El Cristal y El Olímpico del distrito de Buenaventura acción que se puede llevar a cabo a partir de talleres con la comunidad (ver anexos formularios para talleres).
- Observación participativa, se identificó los comportamientos, actitudes, sentimientos, creencias y opiniones de las personas de este sector.)
- Historias de vida.

FUENTES DE RECOLECCIÓN DE LA INFORMACIÓN

Para la realización de la investigación se obtuvo en cuenta las siguientes fuentes:

Fuentes primarias.

- Entrevistas individuales y colectivas
- Entrevistas informales
- Observación participativa en la que se describen los aspectos más relevantes para la investigación, consignados en un diario de campo, recolectando la información de la experiencia vivencial.

Fuentes secundarias. Conformadas éstas por la revisión de estudios sobre la región e investigaciones sobre resistencia y procesos productivos en Colombia.

Historias de Vida

También se realizó visita a archivos, hecho que permitieron obtener información sistematizada de los documentos relacionados sobre la problemática.

Internet

Por último, se recurrió a la elaboración de fichas del material consultado.

CAPITULO III

ENTRE DINAMICAS DE SUSBSISTENCIA TRADICIONAL VS LA DISPUTAS POR LOS TERRITORIS GANADOS AL MAR

Las disputas por los territorios en el Pacifico colombiano

Las disputas por los territorios en el Pacifico colombiano han permeado. La vida de los habitantes por muchos años, trayendo consigo una serie de luchas sociales y política desde el despojo de los territorios hasta la muerte de líderes sociales, desplazamiento forzado, pobreza y un temor que se anida a la vida de los habitantes todo esto es ocasionado por los actores armados ilegales que con la violencia generada afínales del siglo xx y que tuvo en Buenaventura, ciudad que avanza en procesos de desarrollo exógenos, como escenario de lucha y muerte.

Estos hechos de violencia cobraron un sin número de vidas ente las que se demandaron y las que no, entre ellos jóvenes, y mujeres de los diferentes barrios como Nayita, Inmaculada, Isla de la Paz, Punta del Este, Alfonso López, Alberto Lleras C. Cristal y Olímpico entre muchos otros. A pesar que todo el territorio de Buenaventura ha sido escenario de acciones regulares de conflicto armado, algunos lugares por su ubicación geoestratégica para los intereses del mundo portuario, se convirtieron en verdaderos campos de batalla y de miedo, esos lugares son los que comúnmente se conocen como territorios ganados al mar. Ahí, sus pobladores hacían sus vidas, generaban su economía de subsistencia tradicional y luchaban por vivir su cultura afrodiaporica.

La lucha por la subsistencia en los territorios, no es un fenómeno social nuevo en Buenaventura. La historia da cuenta que ha sido un proceso largo, de décadas, y en él están miembros de comunidades rivereñas de gran parte del Pacífico colombiano y es especial de sus municipios costeros. Al principio, la pobreza, la falta de oportunidades los obligó a buscar otros horizontes que se imaginaron encontrarían en la ciudad y desde finales de la última década del siglo pasado, a la pobreza y ausencia de oportunidades se sumó la existencia del

conflicto armado, cuyos actores vieron en el Pacífico un escenario de riquezas representado en la inmensa cantidad de recursos naturales.

Y un día llegaron llenos de sueños a Buenaventura, y sucedió como siempre le ocurre a los pobres, tuvieron que asentarse en los lugares más pobres, en las zonas de alto riesgo, llegaron a territorios para ganárselos al mar. Y se los ganaron al mar a punta de rellenos de cuanto basura expulsaba la ciudad, entre ellos hasta residuos hospitalarios, pasando por trozos de madera y cuanto deshecho sirviera para conquistar un espacio que les permitiera construir, en un principio, una choza también de deshechos

“Cuando yo llegue a este barrio no había casi casa solo unas cuantas, me toco traer la madera de mi pueblo y hacer mi casa luego ir relleno mi pedacito con la madera que votaban de un aserrío fui armando el camino por donde debía pasar”

(Entrevista Doña Flavia #1 2018)

Es justo de esta manera como se va construyendo la historia de muchos de los barrios de Buenaventura y en este caso especial de los barrios El Cristal y El Olímpico ubicado dentro de la comuna N°8 y la localidad No 2 del Distrito, allí su mayoría de habitantes son afrodescendiente y en menor proporción indígena y blanco mestizo, un gran porcentaje viven en condiciones de vulnerabilidad, baja escolaridad, desempleo, bajo nivel de salud, condiciones precarias de viviendas y saneamiento básico.

Sin embargo, no se puede decir que están por debajo de una línea de pobreza porque como dice Amartya Sen, *“Ser pobre es tener un nivel de ingresos insuficiente para poder desarrollar determinadas funciones básicas, tomando en cuenta las circunstancias y requerimientos sociales del entorno, esto sin olvidar la interconexión de muchos factores”* (p. 20; 2006). Es decir, no se puede determinar la pobreza de una población sin conocer su contexto social.

En la parte cultural se puede observar como la comunidad bonaverense logrado conservar muchas de sus prácticas ancestrales como, la forma de bailar, la música, la venta y toma de bebidas afrodisiacas, conservación de planta medicinales, la manera de hablar, y

relacionarse con el otro, esos lazos de hermandad y solidaridad que son únicos de este grupo étnico, sin dejar a un lado aquellas costumbres y ritos que se han convertido en normas sociales haciendo

La religión católica ha jugado un papel importante en las vidas de las familias durante la Conquista, la Colonia y posteriores procesos de esclavitud, hace su llegada el catolicismo como forma particular de control social de parte de los foráneos. La Religión Católica logro posesionarse como única fuente de catequización por varios siglos seguidos hasta que, a mediados del siglo XX, la alta aprobación de la a religión católica comienza a tener sus competencias, con el surgimiento de otras religiones como la cristiana, yoruba entre otras. Poco a poco Buenaventura se llenó de iglesias cristianas y gran parte de la población, ahora tenía encima mediante la pertenencia a estos grupos, un control social religioso más fuerte que el que ofrecía la religión católica. Es de esta manera, como los análisis sociológicos de Buenaventura, no deben desconocer el impacto de estos grupos sobre la población bonaverenses y su lucha social por la reivindicación y derecho hacer parte de cualquier grupo religioso.

Por otro lado, la territorialidad dentro de sus tres principales elementos como el sentido de identidad, el sentido de exclusividad y el modo de interacción en el espacio son fundamentales en esto, puesto que proporcionan un sentimiento profundo de pertenencia sobre la tierra de la cual tiene derecho, la territorialidad lo que busca en sí, es planificar el desarrollo teniendo en cuenta las actividades económicas desarrolladas en la población y que estas les permita tener una buena calidad de vida además, se tenga como fin el mantenimiento de la identidad cultural de los diversos grupos sociales.

Fotografía N°



ILUSTRACIÓN 7 TIERRA COLOMBIANA. PUBLICADO EL 13 DE OCTUBRE DE 2017.

En la imagen anterior se observan algunas de las manifestaciones culturales de algunos estudiantes de la universidad del Pacífico que con sus instrumentos y cantos propios de la región intentan transmitirles a propios y visitantes lo que para ellos significa sus prácticas tradicionales.

En medio de la existencia entre religiosidad y lucha por su sustento material, las comunidades locales luchan a diario por continuar con sus actividades económicas dentro de su territorio testificando que ese don de practica económica ancestral se lo deben a la tierra pero también a sus ancestro porque desde niños aprendieron de sus padres, abuelos y vecinos que desarrollaban diversas formas de subsistencia como el intercambio de productos pescado,, frutas, plantas y demás, la casa de animales, trabajo con madera e,t,c (...). El don de la practica ancestral económica puede ser recibido por tres elementos a) desde el nacimiento, cuando se ha determinado que tendrá ese don o se sabe que se posee un don especial para el caso de la medicina y curaciones ancestrales; b)por re-existencia, cuando la persona sabe que sus actividad es muy importante para mantener la economía de su comunidad a pesar de que los mega proyectos quieran cambiar esta por medio de muelle y puertos que han ido invadiendo los sitios donde estos desarrollaban sus actividades. c) O subsistencia lo que generalmente se ve en nuestras comunidades que las familias practican sus actividades productivas como único modo de vida, y relatan que si no pescan no pueden comer, si no siembra tampoco.

FOTOGRAFIA



ILUSTRACIÓN 8 VENEDORA DE PESCADO 2018 FLOR LOZANO

“Yo cuando llegue de San José de Anchicaya monte un negocito de granos allí vendía frijoles, lentejas, arroz, aceite hiervas y otras cositas, todos nos dedicábamos a nuestros negocitos entre vecinos intercambiamos algunas cosas que el otro no tenía”

Entrevistada N#1 Doña Flavia

Son relatos como estos que ayudan a comprender como la comunidad ha logrado resistir dentro de sus territorios lo que este significa para ellos y es de allí la dinámica de disputa por el mismo que se ve en la actualidad.

En el barrio El Olímpico existe una empresa llamada empresa constructora **CRP** que para el año 2010 se ubicó justo en la zona bajamar donde anteriormente los pescadores bajaban a coger su pescado, donde los niños nadaban y las mujeres pianguaban entre otras actividades realizadas.

Pero, aquí es preciso mencionar que hay un problema que ha implicado la violación de los derechos humanos que han puesto en peligro la subsistencia de la población como consecuencia de los múltiples dispositivos de control social.

Es de recalcar que las disputa por los territorios ganados al mar se dan a raíz de que la comunidad entiende que el territorio es la vida y que por eso deben de luchar por el mismo, en el desarrollo de las entrevistas se pudo constatar que, aunque no existe una formación política clara sobre los derechos al territorio, la comunidad ha buscado alternativas para ir tomando conciencia sobre la postura que deben asumir frente a los megaproyectos que se están asentando en sus territorios.

Unas de las formas organizativas de la comunidad del barrio El Olímpico es hacer protesta colectiva para que la empresa que está ubicada en su zona, le de empleo a los moradores del barrio, y de calles. por otro lado, la junta de acción comunal busca que esta cree una fundación para otórgales becas a los jóvenes estudiantes del sector y así poder minimizar el riesgo que existe de que estos sean reclutados en las filas de grupos ilegales.

Flavia Rentería, habitante del barrio El Cristal cuenta con 56 años de edad, trabaja voluntariamente con niños y niñas de edades entre 10 a 14 años todo lo relacionado plantas curativas y preparación de bebidas afrodisiacas para la venta en el corregimiento de Sabaleta,

actualmente reside en el barrio el Cristal, zona urbana del distrito de Buenaventura, se una mujer que se auto-reconoce afrodescendiente que vive de su actividad sabedora, quien realiza su labor no solo en el barrio, si no en cualquier sector de Buenaventura. Ella siempre está disponible donde la necesiten para dar a conocer sus saberes a cualquier familia o comunidad que requiera de sus servicios. Curso hasta 4 de primaria, no ha requerido de ninguna capacitación para complementar su conocimiento, todo lo que sabe ha sido porque se lo ha transmitido su “mamá que era partera y vendedora de bebidas típicas y comida. Su padre que era pescador y curandero también trabajaba con madera. Manifestó que aprendió gracias a que desde niña siempre fue curiosa y preguntaba a sus padres cuando desarrollaban aquellas actividades”.

(Entrevista #1 Flavia R 2018)

La sabedora Flavia R tiene una adscripción religiosa, es una mujer católica, asiste a todos los procesos de la iglesia llamada San José Obrero la cual le dedica parte de su tiempo, en esta congregación no le prohíben que ejerza su prácticas tradicionales, ella cada vez que va a preparar sus bebidas las hace en nombre de Dios, así mismo cuando sale a venderlas, les dice a los niños cuando les enseña que es Dios quien le da la fortaleza para continuar con esa saber y que por eso ella les enseña a ellos para dejar un legado de que los saberes ancestrales no se pueden perder. Lo único que le prohíben en la congregación religiosa es hacer el mal al prójimo. El núcleo familiar de Flavia R está conformado por 8 personas todas habitantes de la misma vivienda y con niveles precarios de calificación académicas.

Claudia es una sabedora de 49 años, nació en el Bajo Calima hoy en estos momentos reside en el barrio Olímpico se auto reconoce como una mujer negra actualmente convive con su esposo sus 5 hijos y 6 nietos ella vive en esta zona hace aproximadamente 25 años, aparte de las practicas productivas en economía de bajamar, tiene un quiosco donde vende guarapo, pescado fresco, humado frito, carbón. Y su esposo es carpintero además de sobador. A pesar que Claudia no tenga ningún grado de escolaridad si sepa leer escribir, su comunidad la admira mucho y la ven como un ejemplo a seguir, todo lo que sebe se lo agradece a su abuela y mamá, es una mujer de bajo nivel económicos, pero asegura sostener su hogar con la actividad que realiza ella y su esposo.

Gaspar es un sabedor de 77 años de edad es oriundo de Guapi departamento del Cauca, actualmente, vive en el barrio El Cristal el apreciado señor Gaspar es una persona muy querida y respetada en la comunidad gracias a la valentía que tuvo desde un principio que llego a la comunidad, entre sus grandes aportes se pudo hallar que fue el primer presidente de la Junta de Acción Comunal, que fue la persona que luchó para que se terminara de rellenar las calles y que metieran tuberías para que la gente pudiera llenar agua sin salir de su barrio, también es una persona que se dedica pescar y a vender revueltos, frutas y pescado a humado, además de ser quien asesora a los presidentes del barrio para que puedan exigir cosas para el mejoramiento de la comunidad, A pesar de su avanzada edad aún se recorre todas las calles dejando un mensaje claro a su comunidad, afirma con insistencia si nosotros estamos aquí es gracias a Dios y a nuestras luchas ustedes los jóvenes quedaran con el compromiso de dar la vida si es necesario por el territorio si en otros países de no dejan sus prácticas porque nosotros dejaremos las nuestras. Basta recalcar que don Gaspar es un hombre que llego hasta 5 de primaria, pero nunca ha dejado de leer y aprender y eso se observa en la entrevista.

Oliver Torres, es un sabedor y guerrero como él lo afirma tiene 65 años, es un hombre que la gran parte de su vida la ha dedicado a prestar sus servicios como sobador y costurero a la comunidad, nació en el Rio Anchicaya hace muchos años reside en Buenaventura justo en el barrio El Olímpico, aunque en estos momentos no se encuentre ejerciendo completamente su práctica por cuestiones de salud aún sigue en su lucha por seguir desarrollando sus prácticas, Oliver es el presidente de la Junta de Acción Comunal del barrio, sabe leer y escribir, llego hasta el bachillerato, vive con su esposa y sus tres nietos, afirma que lo que sabe lo heredó de su madre, y que él a hora quiere dejarle el legado a sus nietos. Porque es algo que no puede quedar allí si no que los saberes se deben de continuar.

La práctica de los sabedores son realizadas tanto por hombres como por mujeres, aunque se observó en el trabajo de campo que existe un rango dentro del desarrollo de la misma es que los hombres son los que salen y consiguen los productos como: la madera, y todo lo relacionado con marisco y las mujeres son las encargadas de comprar y vender, ya en lo de las plantas medicinales son las mujeres afrodescendientes y/ o negras que se encargan de esta actividad sin dejar a un lado aquellas que también salen en busca del producto al mar,

es así como en los individuos en la comunidad desarrollan sus actividades productivas en conjuntos con el fin de mantener una economía sostenible y además tradicional que se remonta a la época de sus ancestros.

Claudia afirma mientras mi marido se va yo tengo que cuidar a mis a mis hijos los más chiquitos pero también salir a vender el pescado, repartir a las otras mujeres para que también vendan y recoger la papachina que me envía mi prima y venderla también a los vecinos y la gente de otros barrios.

(Entrevistada #2, 2018).

Por otra parte, las comunidades siguen en su lucha diaria por proteger en su territorio, el barrio El Cristal y El Olímpico tiene algo que los une y es la actividad económica que existe entre ambos gracias a la conexión que tienen con el mar y a que el cual les permite por esa vía marítima pasar sus productos, como la madera entre otros o ir a pescar a la otra zona y así también van tejiendo lazos de hermandad. “con rasgo propios de identidad cultural, etnohistoria, organización social, estructura de parentesco” (Lopez, castaño, Velasquez, 2011, p.6).

Es única la manera como en el territorio se construyen patrones culturales e identitarios que permiten que la comunidad donde habita el individuo conserve, reconstruya y realice una gama de conocimientos, saberes y visiones del mundo que engrosan su noción de historia, en la cual se requiere que cada renaciente aparte del legado tradicional y cultural que han construido sus descendientes, trabajen con la finalidad de que ese conocimiento no se pierda.

CAPITULO IV

DINAMICAS DE PRESIÓN Y REPRESIÓN DE LAS EMPRESAS PORTUARIAS EN EL CONTEXTO DE LA LUCHA TERRITORIAL DE LOS HABITANTES DE LOS BARRIOS CRISTAL Y OLIMPICO.

En los países donde una de las características sociales son su marcada religiosidad católica-cristiana y la exclusión por todo aquello que no es aceptado por el grueso de la sociedad, su población es obligada a vivir procesos fuertes de marginalización, presión y represión social. Esta situación se hace más visible cuando se trata de poblaciones “mal llamadas minorías”, verbigracia en Colombia la población afrocolombiana y la indígena.

En el Pacífico colombiano las comunidades negras, históricamente han vivido bajo diferentes dinámicas de dominación, a causa de múltiples factores, económicos, sociales, culturales etc. La dominación, la presión y la represión se hacen desde los agentes del Estado, desde las jerarquías religiosas, desde los agentes del capital entre muchos otros.

Para el caso particular de Buenaventura, territorio poblado mayoritariamente por población afrocolombiana y más de la mitad de su población carente de los medios básicos por disfrutar de una vida digna, la represión y la represión tiene diversos orígenes y cada uno se acentúa o fortalece acorde a las circunstancias sociales de cada momento histórico.

Hasta los inicios de la década del noventa del siglo pasado, su población vivía bajo múltiples carencias sociales, pero con relativa paz. La pobreza, el color de la piel se constituían en factores de exclusión social, tal vez los más relevantes, pero no lo únicos. Eventualmente recibían acciones de represión de parte de los agentes del Estado cuando la población protestaba públicamente a causa de las carencias propias de la pobreza y ausencia de un compromiso efectivo de parte de los actores del establecimiento y de la delincuencia

organizada. También de manera más sistemática pero de tal manera que se constituía en un dispositivo de control.

En los comienzos de los años noventa, con la privatización de Puertos de Colombia y el inicio de la llamada “Apertura Económica” impulsada por parte del presidente de turno, la historia de presión- represión de parte del Estado y de los agentes del capital privado – fundamentalmente los relacionados con el sector portuario - a través de grupos legales e ilegales, se hizo más evidente.

Frente a las acciones de presión represión, las comunidades afrocolombianas, que ya habían comenzado un proceso de formación política gracias a los contenidos de la Constitución de 1991 y a la Ley 70 de 1994, comienza a fortalecerse un proceso organizativo que contribuiría a fortificarse un lento pero decisivo proceso de resistencia social frente a los abusos tanto de los agentes del Estado como de los agentes del capital privado a través de sus respectivos ejércitos legales e ilegales, actores que entraron a disputarse el territorio ancestral de las mismas comunidades.

Las formas de resistencia de las comunidades locales frente a la presión y a la represión ejercida por los actores sociales externos e internos han sido muchas y han variado con el tiempo en relación a los actores sociales que la ejercen.

La lucha más importante que se ha dado hacia el interior de Buenaventura, tiene que ver con la disputa por el territorio, ello por cuanto se trata de un escenario de alto valor geopolítico y geoestratégico. Quizás si este valor no existiese, tampoco hubiese ocurrido conflicto alguno, es decir, las estrategias que se desarrolla en Buenaventura está más relacionado por la riqueza del territorio que por la pobreza de la población.

Agentes del estado:

Dentro del plan de ordenamiento territorial (POT) nos encontramos con la ley 2324 del 18 de septiembre de 1984. El artículo 166 dice lo siguiente:

Gran parte del Territorio del Municipio de Buenaventura son terrenos de bajamar y por lo tanto “Bienes de Uso Público”. Los grandes asentamientos como los Barrios Lleras, Viento Libre, la Playita, San Luis, San Francisco, Santafé, y un buen sector

del resto de los barrios del municipio están sobre bienes de uso Público y en consecuencia a las personas que allí habitan no se les puede dar título de propiedad, además hay que agregar que son zonas de alto riesgos físico y ambiental. (POT p.5).

Las formas de presión y represión, no han sido asunto aislado, siempre se constituyen en una especie de unidad donde el Estado local, a veces en convenio con el Estado central y la empresa privada, le apuesta a la defensa del capital privado, dando lugar a que sus acciones se orienta es contra la población que reclama derechos al territorio, y derechos a una vida digna tal ejemplo como ocurre en el barrio La Inmaculada ubicada en la localidad N°1 donde actualmente se encuentra ubicado el terminal de contenedores de Buenaventura TC Buen, lugar donde que anteriormente la comunidad pescaba, y desarrollaba diferentes actividades alrededor del mar.

Con la llegada de las familias provenientes de múltiples lugares, sobre todo del mundo rural, tuvieron que reinventarse otras alternativas para continuar con sus prácticas económicas frente a las dinámicas del capital que indican que, “en las agendas que concibe el territorio del Pacífico como una región desarrollable que debe ser intervenida para apalancar el crecimiento económico del país”. (p.138) Y es preciso que en ese afán de querer intervenir el territorio para apoderarse de los recursos geoestratégicos y económicos es que atraen a las empresas y quienes, para apoderarse del territorio y sus recursos, llegan ejerciendo dinámicas de represión como la posesión por des posición del territorio por medios ilegales y violentos, ello con la anuencia del Estado local y de actores armados legales e ilegales. Y en menor grado por los politiqueros locales que cambia esperanza por votos en cada elección local.

Las dinámicas de presión – represión agenciadas desde el Estado son diversas, y en los últimos tiempo han enfilado baterías contra la misma Ley 70 de 1993, la Consulta Previa, buscando arrebatarse el poder de lucha que han ganado las comunidades, Así las cosas, los sectores retardatarios del establecimiento, buscan desde aniquilar la Constitución del 1991 hasta todos los desarrollos de la misma y de las leyes de los grupos minoritarios, pretende acabar con todo lo que se oponga a la libre desarrollo del capitalismo, y desde esa perspectiva debe entenderse el afán de actores como el ex vicepresidente de Colombia Germán Vargas Lleras, quien se ha propuesto acabar con la consulta previa. Y sin duda en ese proceso, ante comunidades ausentes de elites regionales, lo que da pie a pensar se incrementará el asesinato

de líderes sociales y la posesión por des posición del territorio por medios ilegales y violentos.



Vemos perverso el argumento de que unas minorías nos oponemos al desarrollo"

[/www.semana.com/nacion/articulo/feliciano-valencia-rechaza-la-propuesta-de-cambio-radical-de-regular-consulta-previa/582816](http://www.semana.com/nacion/articulo/feliciano-valencia-rechaza-la-propuesta-de-cambio-radical-de-regular-consulta-previa/582816)

Tratándose de un fenómeno de geopolítica por la ubicación geoestratégica de Buenaventura y en particular de los barrios ubicados en los escenarios de máxima dinámica económica de Buenaventura, es apenas comprensible desde la lógica del capital la presencia de diferentes actores armados legales e ilegales en el municipio. En Buenaventura como en todo el país se trata de una lucha por el suelo urbano del territorio, solo que en el Puerto esa lucha se hace más compleja por ser una ciudad que ha ganado protagonismo a partir de la apertura económica, la globalización de la economía y sobre todo con la apertura de los mercados hacia Asia a partir de la segunda década del presente siglo.

Si bien es cierto que los pobladores difícilmente entienden la complejidad de la lógica del capital, si comprenden que la precaria calidad de vida es cada día más insostenible:

Ya muchas cosas han cambiado en este barrio, yo antes bajaba allá a la marea a pescar con mi marido tenía una casita justo allí donde esta esa empresa allí en esa casita (...) guardábamos la canoa todas las cosas que nos llevábamos cuando íbamos a pescar ooo aa traer la marera, hoy ya no existe ese lugar, hoy tengo otro ranchito al lado de mi casa donde guardo todo.

(Entrevistada #2 Claudia 2018)

Los cambios que se desarrollan en Buenaventura desde los inicios de la decana del noventa del siglo pasado, se adelantan o al menos impactan a toda su población, y en particular, en todas las zonas de bajamar, tal es el caso del barrio El Olímpico donde reside la señora Claudia quien recuerda con tristeza la manera como ella y su familia convivían entes y como viven a hora después de la llagaba de la empresa CRP: Antes eran pobre, ahora son doblemente pobres.

Acogiéndose a los derechos constitucionales y ancestrales, las comunidades han hecho esfuerzos de diálogo y concertación con los directivos de las empresas que llegan. No piden mucho. Una de sus demandas está relacionada con el acceso al empleo digno. Desean que los miembros de la comunidad puedan acceder a los empleos que ofrecen las mismas. La gestión comunitaria, la mayoría de las veces encuentran la misma respuesta: los miembros de las comunidades no cuentan con las competencias laborales más allá de tareas básicas como oficios varios.

A lo largo y ancho de Buenaventura y en particular en el contexto urbano, donde el territorio por su ubicación geoestratégica ha cobrado mayor valor, la lucha por su acceso se ha incrementado, como también se ha incrementado las acciones de presión y represión. Lo que en otra época eran campos de paz y selva, hoy son escenario de conflicto.

La gente que ahí fue llegando, fundamentalmente del campo, con su trabajo arduo y su sueño de un techo, lucharon primero contra el mar y luego contra quienes querían aprovechar la existencia de esos territorios que, aunque ya tenían un sentido de propiedad adquiridos por insistencia y resistencia, carecían de un título oficial que diera fe de que aquellos terrenos si eran propiedad colectiva. Con esta desventaja que carencia las familias en sus comunidades, los señores del capital “inversionista o dueños de empresas”, buscaron mecanismos ilegales como el uso de los actores paramilitares para “limpiar” el territorio, porque no hubo Consulta Previa comenzaron a inventarse formas legales, pero no legítimas para que la gente tuviera que abandonar su territorio y sus sueños.

ACCIONES DE PRESIÓN Y REPRESIÓN DE LAS EMPRESAS PORTUARIAS EN EL CONTEXTO DE LA LUCHA TERRITORIAL DE LOS HABITANTES DE LOS BARRIOS EL CRISTAL Y EL OLÍMPICO.

El propósito de presentar estas acciones de presión y represión de las empresas portuarias ante la comunidad es evidenciar de una manera más esquemática lo sucedido con fecha legar y consecuencias.

ACCIÓN FECHA	LUGAR	CONCECUENCIA
Muertes violentas (2001, 2012)	El Olímpico y El Cristal	Los grupos ilegales que operan en algunos sectores de Buenaventura y específicamente en zonas de bajamar son las culpables de muchas de las muertes violentas que se dan en estos barrios. Como el cristal y el olímpico donde existe un aproximado de 120 personas tanto del barrio como de otros. Fuente: presidentes de la junta de acción comunal.
Persecución (2010 2012)	El Olímpico	Esta acción ha generado entre algunas personas Falta de comunicación entre vecinos, miedo, temor.
Violación de derechos laborales (2012, 2018)	El Olímpico	Más del 80 por ciento de los jóvenes que trabajaban en la empresa CRP hoy día están en la calle y algunos se desempeña como moto taxistas.
Amenazas (2008, 2014)	El Cristal y El Olímpico	Algunas de las familias que desarrollaban actividades económica como la pesca y la tala de árbol tuvieron que desplazarse de sus territorios por amenazas

Fuente: Elaboración propia a partir de datos recopilados en las entrevistas.

ECONOMIA

En Buenaventura existen comunidades que son un reflejo de una construcción cultural de zonas rivereñas donde se han establecido una serie de conocimientos culturales que conllevan

a identificar una amplia gama de prácticas, entre los que se encuentran, las actividades económicas en el contexto de la lucha por los territorios ganados al mar.

A mi este trabajo de la pesca me ha dejado mucho conocimiento y ahorros porque desde que nací me he dedicado a pescar, hacer carbón vender madera, también se destilar el viche esto ha sido como una economía muy favorable para mí y mi familia todos lo único que sabemos es esto.

(Entrevistado #4 Oliver 2018)

A pesar de que de parte de algunas empresas hubo cierta aceptabilidad de contratación de personas del sector, la realidad fue superior. Los perfiles laborales que ofrecía la comunidad, distaban mucho de los perfiles que demandaban las empresas, así las cosas, los contratos que se hicieron estuvieron relacionados con actividades básicas como trabajar de aseadora, oficios varios, lo que implicaba automáticamente bajos salarios.

Es de resaltar, que a las comunidades negras se les ha ocasionado un enorme daño económico generado por las dinámicas económicas y violentas en Buenaventura.

En Buenaventura la puesta en marcha de los megaproyectos de infraestructura, la expansión de los negocios ilegales y la perpetración de los repertorios de violencia se han articulado y retro entre sí para dar como resultado el empobrecimiento de una ciudad en condiciones extremas pobreza, el incremento de la desigualdad social de una sociedad bastante inequitativa y la perdida en la capacidad de producción y crecimiento económico de los negocios adelantados por las comunidades locales.

(Centro Nacional de Memoria Histórica: Buenaventura un Puerto sin Comunidad 2015 P.363).

El texto es diciente. Expresa formas de presión contra la comunidad que lucha cada día por subsistir, Después de despojarlos de sus territorios, estás luchan por no dejarse desplazar y se esfuerzan por buscar herramienta que les permitan seguir sosteniendo sus hogares, pero reciben múltiples formas de hostigamiento orientados a no permitir la permanencia en los territorios u orientados amenguar los medios de subsistencia. y desde el estado basta con aplicarles el código de policía para limitar sus actividades económicas.

A nosotros han intentado sacarlos de muchas maneras de nuestro barrio primero fue la policía, nos tumbaban la casita y los puentes nos dañaban todo a hora esa matadera de gente esa violencia que se ha desatado en los barrios.

(Entrevista #5 Oliver 2018).

CONFLICTO ARMADO Y MUERTE

Con la llegada de los actores armado ilegales a Buenaventura comienza una nueva etapa de terror para las comunidades asentadas en Buenaventura debido a su accionar de guerra y muerte de grupos como la guerrilla, paramilitares, y las bandas criminales en territorios llamados terrenos ganados al mar. Estos conflictos armados y violentos registran paso a paso como fue colapsando con la tranquilidad de las familias desde desapariciones de personas hasta el desplazamiento de muchas familias, que por no perder sus vidas se vean en la penosa decisión de dejar sus viviendas y negocios para buscar otros lugares donde pudieran vivir en paz.

Otros pese al conflicto que se presentaba en el momento tuvieron el valor de quedarse y seguir ejerciendo sus prácticas productivas entre otras. El Centro Nacional De Memoria Histórica: Buenaventura Un Puerto Sin Comunidad en su investigación documenta los últimos catorce años de violencia en el Puerto, donde se registraron 26 masacres entre ella la de los 12 de Punta del Este, hecho doloroso y que está en la memoria colectiva de todos los bonaverences y de quienes les tocó vivir la guerra como el pan de cada día.

Yo perdí a mi hijo en el 2003 eso fue tan duro que desde ese entonces tomo pastilla para los nervios ya han paso 15 años y no logro olvidar ese día este barrio estaba muy caliente en esos tiempos. Ya uno no podía bajar a la marea... acá mataron a muchos jóvenes de bien, como mi hijo que trabaja honradamente en la carbonera conmigo y su papá.

(Entrevistada # 6 Nelly 2018)

Fueron muchos los jóvenes que fueron desaparecidos, las fuertes balaceras todos los días la apropiación de casas no habitadas y desapariciones de personas que salían a pescar y no

regresaban. Evidencia en la siguiente grafica la cual muestra número y tasa de homicidios en Buenaventura.



GRÁFICA 2 GUTIÉRREZ R (2015). LUSTRACIÓN DE TASA DE HOMICIDIOS EN BUENAVENTURA [GRAFICA] RECUPERADO DE [HTTPS://WWW.ELESPECTADOR.COM/NOTICIAS/NACIONAL/BUENAVENTURA-14-ANOS-DE-VIOLENCIA-ARTICULO-564875](https://www.elspectador.com/noticias/nacional/buenaventura-14-anos-de-violencia-articulo-564875) RECUPERADO DE

Por otro lado, el narcotráfico también tuvo influencia en todo este apogeo de la violencia en la ciudad tras los cambios que se fueron dando en el cartel del Norte del Valle en los noventa cuando caen algunos de sus cabecillas del cartel, aquí empieza una lucha por ver quien tomara el mando. Durante el ascenso del cartel, cuando es capturado Víctor Patiño Fomeque, este comienza a dar información a la DEA lo que hace que sus antiguos socios cobren venganza contra su familia asesinando a 35 miembros de la misma esto género que más tarde cuando saliera Fomeque este volviera al puerto y se aliara con los arubeños “en el 2011 y empezaran una disputa que desato uno de los fuertes periodos de victimización en Buenaventura”. (semana.com, 2007, 17).

La delincuencia común también ha sido un factor que ha generado muerte, terror y muchos homicidios en la ciudad, a causa de las extorsiones, hurtos callejeros que se presentan a diario en la ciudad, Sin dejar de lado un tema que se ha vuelto el pan de cada día las fuertes balaceras que alteran la tranquilidad en los barrios. Las disputas de los grupos delincuenciales por manejo del microtrafico siguen afectando la economía tanto de los comerciantes como de los pescadores hasta la señora que vende la comunidad en la esquina.

Vea niña yo ya estoy cansada de muchas cosas ya estoy muy vieja para que me digan que debo de dar diario tres mil cuatro mil pesos veee... uno que trabaja es honradamente esos nos afecta la plata no alcanza.
(Entrevista #8 Gaspar 2018).

En algunas ocasiones, dice Gaspar que no son grupos ilegales que están monopolizando la ciudad si no que la delincuencia común quiere sacar provecho de la situación de conflicto armado por la cual pasa la ciudad actualmente.

TERRITORIO UNA LUCHA ENTRE LA VIDA Y LA MUERTE.



ILUSTRACIÓN 9 ZONA DE BAJAMAR DEL BARRIO EL OLÍMPICO FOTO: FLOR LOZANO



ILUSTRACIÓN 10 CENTRO NACIONAL DE MEMORIA HISTORICA.

CRECIMIENTO DE LA ISLA CASCAJAL APARTIR DE LA CONSTRUCCION DE LOS RELLENOS EN ZONAS DE BAJA MAR.

Como se puede observar en las imágenes este es el Barrio Olímpico una es de cómo fue el proceso de poblamiento y la otra cuando ya no se habla de puentes si no de calles, y es así como comienza la historia de los Barrio de Buenaventura.

El crecimiento de los barrios objeto de la investigación, ha pasado por muchos cambios, desde el proceso de poblamiento hasta la construcción de los rellenos en zonas de bajamar, en su principio era puro manglares, esteros, agua y poca tierra... fueron llegando personas, familias y fue así como estas se fueron pensando estrategias para ir construyendo sus viviendas y sitios donde más adelante serian centro de acopios, es decir casetas comunales o sitios donde se reúnen los viejos para compartir ideas mientras arman sus canoas, trasmallos entre otras herramientas de trabajo.

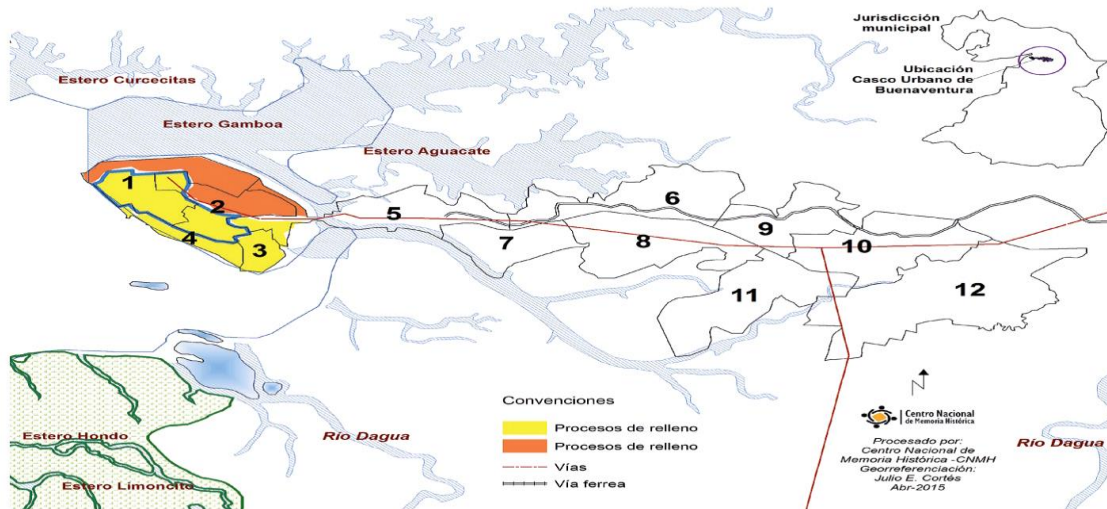
El territorio por principio, no es un espacio virgen, indiferenciado y neutral que solo sirve como mero contenedor de la vida social y cultural, si no que se trata siempre de un espacio que ha sido valorizado ya sea instrumentalmente (bajo el aspecto ecológico, económico o geopolítico) o valorado culturalmente. (Bajo el Angulo simbólico- expresivo) (Chavez s,f p.27).

El territorio para las comunidades negras del Pacífico es más que un espacio o lugar de habita, existe una relación de modo de vida ancestral y la conexión con todo lo que brinda la naturaleza en el territorio el mar sus espacios, la libertad de cuidar al otro y la naturaleza, es por esto que dentro de los relatos como el de don Gaspar muchas personas expresan que pese a la violencia ellos no saldrán de sus casas o ranchos.

Vea yo de aquí no me voy ni porque me quiten la casa yo tengo todo aquí en este lugar, no es mi casa es todo lo que yo he hecho en este lugar aquí sembré mi primer árbol aquí tuve los hijos, aquí aprendí a trabajar fuerte aquí mis hijos aprendieron a nadar, sembrar y pescar con sus tíos [...] ya me entiendo por eso digo aquí yo muero, pero no me voy jamás.
(Entrevista #8 Gaspar 2018).

Lo anterior, permite comprender que para la comunidad del barrio El Olímpico el territorio es la vida y que debido a ello deben de continuar allí sin importar las consecuencias. En este sentido, el territorio se ha convertido en una lucha entre la vida y la muerte por quienes se niegan a ser desarraigado de sus territorios y quienes utilizan diferentes estrategias para que la comunidad no continúe con sus prácticas económicas.

A pesar, de que a diario en el territorio se presentan diferentes situaciones de conflicto como los que veremos en la siguiente gráfica. Las comunidades siguen desarrollando sus prácticas productivas, como la pesca, minería por su parte las mujeres yendo al estero a pianguar, otro trabajando en los tornos con la madera y tras dedicándose a vender productos y vistas afrodisiacas.

de estas comunidades en sus territorios, y aunque lleguen muchas multinacionales a su territorio ellos no se irán, más continuaran con sus prácticas.

ACCIONES MÁS IMPORTANTE O SOBRESALIENTES

Acción y fecha	Lugar	Sucesos
1. Quema de las casas en construcción por Policía. 1985	El Cristal	La comunidad se armó con machete y cada vez que llegaba la Policía No dejaban que estos les quemaran sus casas palafíticas.
2. Cartas donde se decía que a partir de las 6:00 pm no podían salir nadie a las calles. Apartar del 2003	El Olímpico	Muchas madres en compañía del presidente de la junta de acción comunal del momento se unieron y decidieron conversar con el “jefe” del barrio sobre la situación ya que el argumento de ellas era, “Nosotros somos personas que toda la vida hemos vivido y criado a nuestros hijos acá ellos son pelaos de bien”
3. Robos de canoas, trasmallos en las madrugadas, además se pedían dinero para devolverles sus pertenencias. 2004	EL Cristal	La comunidad se organizó por medio de firmas para expresar ante la policía que necesitaban vigilancia en las madrugadas en los barrios ya que los estaban robado sus herramientas de salir a trabajar. A lo cual la policía no cumplió y pues a ellos mismo les toco turnarse para cuidar sus canoas y lanchas.
4 construcción de la empresa CRP 2012,	EL Olímpico	A pesar de que en su principio le dio empleo a más de 20 personas para el año 2016 fueran retirado y el presidente y su grupo de trabajo buscan la manera para que la empresa los vuelva a contratar, pero no ha sido posible. Datos sacados de entrevista con Don Oliver Torres.
5 Asesinatos de jóvenes de los barrios 2004 hasta 2008	Cristal	A pesar de que la comunidad demando los hechos aún siguen sin respuestas.

TABLA 3 ACCIONES MÁS IMPORTANTE O SOBRESALIENTES

CAPÍTULO VI

ESTRATEGIAS DE RESISTENCIA FAMILIAR PARA SUBSISTIR EN CONDICIONES DE EXCLUSIÓN Y MARGINALIDAD EN ESCENARIOS DE LUCHA POR EL TERRITORIO.

RESISTIENDO PARA VIVIR.

En este capítulo, a través de documentos y entrevistas hechas a miembros de la Junta de acción comunal y de más personas que participaron de este trabajo investigativo, se pretende comprender las distintas dinámicas de resistencias que han implementados los habitantes de los Barrios El Cristal y El Olímpico del Distrito de Buenaventura para defender tanto la economía como sus vidas como sus territorios. Para dar cumplimiento a esta intencionalidad, se pretende estudiar las acciones de resistencia económica, política, simbólica y sociocultural que desarrollan las comunidades allí asentadas.

Recordando nuestro marco teórico y visto desde una manera práctica se trabaja aquí la resistencia como las formas simbólicas de oposición de la población a las diferentes acciones de un dominador en caminadas a disminuir o aniquilar la autonomía y los derechos ancestrales, económicos, políticos de una determinada población, para lo cual está por conciencia o simplemente como forma de experiencia enfrenta al agresor desde diversas formas que pueden ser pacíficas o hasta violentas

Es de precisar, que para el caso particular de estudio las formas del control social de la población que son aplicados mediante el uso de diversos dispositivos de control se hacen más fuertes, más evidentes más violentos a partir de la implementación en la región de las diferentes formas de globalización de la economía entiéndase apertura económica TLC, inserción del país en la Organización para la Cooperación y el Desarrollo Económico OCCE entre otros. Este proceso repercutió directamente en las comunidades en relación al uso y disfrute del territorio. En la Costa del Pacífico (Buenaventura) las consecuencias de

globalización se comenzaron hacer visibles para las comunidades y sus intereses, a partir del gobierno nacional de Cesar Gaviria con la privatización de Puertos de Colombia, época que coinciden más o menos con la promulgación de la Constitución del 91, la cual además de ser garantista está pensada diseñadas desde una perspectiva neoliberal

Frente a los impactos de la globalización económica impulsados en la región, las comunidades del Pacífico se vieron obligadas a implementar diversas formas de resistencia, las que a su vez fueron respondidas directamente por las fuerzas del Estado y del capital con dispositivos de presión, represión y exclusión e indirectamente mediante el uso de grupos armados ilegales. De la noche a la mañana sus territorios ancestrales, sus territorios sagrados comenzaron a ser objetos de disputas por diferentes actores armados externos y muchas veces con la complicidad de los agentes del Estado, aprovechando la profunda debilidad del mismo Estado que rápidamente fue cooptado por los grupos armados ilegales y por la corrupción.

Dentro las múltiples formas de resistencia implementadas por las comunidades para defenderse de los agentes foráneos se encuentran las siguientes: la solidaridad como estrategia de resistencia son precisamente esos lazos de hermandad que se tejen dentro de los territorios como compartir la comida con el vecino, cuidar a los hijos de los vecinos corregirlos en caso de que estén cometiendo algún error, compartir la producción del desarrollo de las prácticas económicas y sus saberes ancestrales entre muchas otras prácticas más que permite que tanto a las empresas como a los grupos ilegales se les dificulte desarraigarlos completamente de sus territorios y modo de vida.

Para el sociólogo Émile Durkheim, la “solidaridad social se encuentra en la conciencia colectiva de la sociedad, los diferentes grupos sociales que conforman una comunidad necesitan de la solidaridad para el desarrollo de un sinnúmero de actividades”.

Otras formas son la siguiente expuesta en el cuadro:

FORMAS DE RESISTENCIA DEL PACIFICO

GRUPO ETNICO	POLITICA	CULTURAL	ECONOMICA
NEGRO	<ul style="list-style-type: none"> • Organización comunitaria • Líderes sociales • Acciones colectivas 	<ul style="list-style-type: none"> • Cantos del Pacifico • Consumo de viche • Tener muchos hijos • Actos fúnebre • Lenguaje • Nombres • Bailes • Vestuarios 	<ul style="list-style-type: none"> • Mercado informal
INDIGENA	<ul style="list-style-type: none"> • Organización comunitaria 	<ul style="list-style-type: none"> • Cantos • Tener muchos hijos • Consumos de bebidas (el llaje) entre otras. • Resos • Actos funebres • Prohibición intercambio sexual con etnia diferente a las indígenas. • brujeria 	<ul style="list-style-type: none"> • Mercado informal •

--	--	--	--

TABLA 4 FORMAS DE RESISTENCIA DEL PACIFICO

PRACTICAS DE SUBSISTENCIA EN LAS COMUNIDAD DE LOS BARRIOS CRISTAL Y OLIMPICO

POLITICA	SOCIOCULTURAL	ECONOMICA	SIMBOLICA
<ul style="list-style-type: none"> • Organización comunitaria • Líderes comunitarios • Líderes de pescadores del sector 	<ul style="list-style-type: none"> • Cantos • Grupos de mujeres sabedoras • Prácticas culturales esotérica (brujería) 	<ul style="list-style-type: none"> • Venta de bebidas afrodisiacas (viche toma seca, tumba catre entre otras) • Venta de comida • Venta de tamal, envuelto. • Prostitución • Rifas • Minería • Empleo domestico Oficio barrios Construcciones civiles 	<ul style="list-style-type: none"> • Lenguaje • Nombres • Bailes • Vestuarios •

TABLA 5 PRACTICAS DE SUBSISTENCIA EN LAS COMUNIDAD DE LOS BARRIOS CRISTAL Y OLIMPICO

Las comunidades del Pacífico y en particular las que habitan en los barrios El Cristal y El Olímpico han tenido que implementar estrategias que les deje continuar con sus prácticas de vida y de subsistencia económica, además, de buscar estrategias que les permita organizarse

como grupo, para no frenar los procesos de reconquista y colonización del territorio y sobre todo de sus riquezas tanto materiales como geopolíticas y geoestratégicas.

Para el caso particular de Buenaventura su territorio presenta una ubicación geopolítica que le permite a gran parte de la regio Andina del sur de Colombia tener acceso al mar lo que la convierte a su vez en corredor estratégicos para las dinámicas del narcotráfico, tráfico de armas y paso de actores armados de la región andina hacia el Pacífico.

Los procesos de globalización, dentro de los múltiples cambios e impactos generados en las dinámicas de los pobladores del Pacífico se encuentra la valorización de la tierra urbana, por ello aparece la necesidad de “ganarle terrenos al mar” y detrás de ello la lucha armada de disputa por estos territorios “neoc Continentales” las comunidades lo sienten así:

Yo tengo más de 30 años en este barrio soy madre comunitaria y de mil formas han querido sacarnos de acá pero no lo van a lograr porque [...] niña usted sabe que si el pueblo dice no la misma tierra trabaja a nuestro favor pues es una conexión que tenemos con ella.

(Entrevista Paula #8 2018 señora fundadora del barrio líder, y madre comunitaria)

Relatos como el presentado, evidencian que existen concepciones de territorio desde dos lógicas. Por un lado, la concepción propia de la lógica moderna, y la segunda desde el propio sentir de las comunidades que habitan en zonas estratégicas para el desarrollo y la expansión portuaria. Esto permite estudiar más a fondo el tema de resistencia, ya que Paula en la entrevista afirma que: “si el pueblo dice no, la misma tierra trabaja a nuestro favor”. Esto evidencia que de resistencia no está ligada expresamente solo a la gente que habita en un lugar por habitar o por los beneficios que da la misma tierra, es algo más, se podría decir que las personas, familias en las comunidades tienen está inmersa en una visión cosmogónica, conexión más profunda con el territorio el cual puede ser cultural “religioso ancestral” social, económico, etc.

Mono. Vivir aquí ya no es lo mismo, antes usted solo se dedicaba a trabajar y compartir lo suyo con sus vecinos, ahora los pocos que trabajamos tenemos que salir mar a fuera disponiéndonos a que nos maten como ha pasado ya con muchos compai

(Entrevista # 2018)

La violencia en Buenaventura no ha afectado únicamente a la población nativa y las actividades económicas que se desarrollan en su territorio, sino también a toda la población que se relaciona con las dinámicas de la ciudad. El cobro de peajes urbanos y la extorsión al comercio se han ido conformando como otro mecanismo de generación de ingresos y de victimización masiva de la población en las zonas insular y continental de la ciudad. (Centro Nacional de Memoria Histórica. Buenaventura: un puerto sin comunidad. 2015).

Flavia ¡Que que! hay vea acá la gente le ha tocado reinventar las formas de trabajar. Para que no vengan los dueños de lo ajeno a querer sacar ganancia de aquí.

(Entrevista #2018)

Reinventarse dice Flavia Rentería, es decir, comenzar desde cero y buscar nuevas alternativas que les permitan subsistir y continuar con sus prácticas ancestrales, pero desde otro ámbito, es que aquí solo no es el tema de la actividad económica sino lo que representa desarrollarla ese legado que un día dejaron sus padres abuelo y que hoy en día ellos han quedado a cargo de la tarea.

Claudia, Mi marido sale con dos pescadores más, echan el trasmallo en maletines o chupas de basura y la carnada, la canoa esta en casa de una comadre mía que vive allá en el Olímpico, así como salen llegan entonces ya la mercancía no llega acá a la casa ni la vendemos por acá.

(Entrevista # 2018)

Nosotras como ya no podíamos tener su puesto de comida en su andén nos reunimos y empezamos a vender envuelto por encargo así generábamos ingreso de una manera colectiva y no teníamos que darle de comer a ellos.

(Entrevista 5# 2018)

Las violencias generadas por los diferentes actores armados pos Constitución del 1991, han cambiado significativa y de manera contraria a sus intereses la cotidianidad de los habitantes de Buenaventura y en particular la de los habitantes que habitan en los espacios de expansión portuarias, siendo el rompimiento del tejido social, la pérdida de la autonomía del uso y manejo del territorio entre muchas otras violencias lo que ha contribuido con la desterritorialización de la población por encima de todo los procesos organizativos de resistencia de las comunidades. Sin embargo, las formas de resistencia, casi siempre pacíficas, son superadas por las distintas formas de guerra y exterminio agenciadas por agentes del Estado y grupos armados ilegales, en un medio donde no siempre la comunidad puede o se siente en capacidad de huir del peligro. La voz de la entrevistada Nelly es la voz de muchos habitantes del Pacífico y general de Colombia. Palabras más palabras menos ellos mismo se ven obligados a ver cómo *les ponen la lápida en cima*

“yo no me voy de mi tierra porque esta es la única forma que yo tengo de mantener mi familia. ¿Y si me voy, con qué los mantengo?”

Vivir aquí me gusta porque solo salgo a mi azotea cojo mi canoa bajo ese trasmallo y salgo a pescar o bajo hacia la parte donde está el mangle a coger jaiba con otras vecinas de acá de eso vivo yo, aunque a hora está más dura la cosa porque siempre nuestra vida está corriendo peligro.

(Entrevista #8 Claudia 2018)

Así como Claudia son muchas las familias que a pesar del conflicto armado y las diferentes dinámicas de expansión portuaria que se está desarrollando en sus territorios siguen resistiendo al desarrollo y a la violencia mediante sus prácticas de subsistencia y de resistencia

RESISTENCIA SIMBOLICA

¡Que si mis saberes fueron importantes en esa época!...
Espere le cuento el poder del saber y como este salvo vidas
Flavia Rentería

La percepción puede ser considerada, como la opinión el conocimiento o creencia, que se tiene sobre alguien o de algo, para este caso se tuvo en cuenta la apreciación que tiene Flavia en cuanto al tema de prácticas culturales que ejerce como como medio de resistencia para salvar vidas.

El poder es, por tanto, la capacidad simbólica de definir, seleccionar y excluir los elementos que conforman nuestro imaginario colectivo y con ello la capacidad de alterar el curso de los acontecimientos y resultados. En este mismo sentido, el contrapoder sería la capacidad de resistencia al estatus quo, la capacidad de resistencia a la imposición de significados por parte del poder oficializado e institucionalizado. Como sabemos, donde hay poder e intentos de control, siempre habrá resistencia (Castells, 2007: 248).

Acorde con Castells, 2007 es pertinente comprender que entre las comunidades los sabedores también jugaron un papel fundamental ya que por medios de sus saberes y dialectos lograron hacer resistencia.

Importancia de su labor

En el siguiente apartado se describirá la opinión, percepción y posturas que tienen los moradores de los barrios El Cristal y El Olímpico acerca de las prácticas tradicionales, es decir, si consideran que la labor que han venido desempeñando por muchos años es significativas y como por medio de esta lograron salir adelante salvaguardando por un lado sus vidas y el desarrollo de las practicas.

“Sin pedir permiso ni nada cree un grupito de danza escogí a los muchachos que ellos ya los querían coger como mandaderos”

(Flavia -Entrevistado # 5 2018)

Es importante que sigan las practicas porque gracias a eso yo vivo, mi hija se sostiene gracias a la venta del viche ella aprendió gracias a mí y hoy ya mantiene su familia de esto.

(Claudia Entrevistado #3 2018)

, Yo tuve un hermano que se llamaba Kunta Kinte mi madre contaba que mi padre le puso ese nombre porque era su único hijo varón y que Kkunta había sido un rey de áfrica y de esa forma está honrando la cultura de nuestros ancestros.

(Tania- Entrevistado #2 2018)

A mí me gusta mucho mi currulao cuando escucha esa música o la canto mi cuerpo vibra mi alma se eleva es algo muy espiritual es como si nos conectáramos con nuestros ancestro por medio de esta música.

(Paula, Entrevistado #4 2018)

La música ha jugado un papel fundamental en la gente negra del pacifico ya que muchos la ven como ese medio de salvación y es una forma de liberarse del estrés u otras situaciones por la cuales pasan a diario.

Oiga le digo con tal sinceridad sabe que nos salvó a más de uno acá nuestra forma de hablar como la mayoría veníamos de su rio y veredas.

(Oliver, Entrevistado #2 2018)

Ramona, cuando llegaron los “paras” acá nos tocó entre vecinos comunicarnos con nuestros hijos más pequeños de una manera diferente por ejemplo el Andrés mantenía ese pelaito allá en el estero entonces cuando ellos también andaban por haya yo cogía y decía por gustico te me esconde que gallina de casa no corre tan lejos.

(Entrevistado #9 2018)

Fermín, Ellos dice que nosotros hablamos feo... ellos los de haya... lo que no entiende es que no vinimos de la misma parte.

(Entrevistado #9 2018)

Teniendo en cuenta lo expuestos por los pobladores y sabedora de los barrios Cristal y Olímpico se logra entender que las practicas realizadas por ellos han permitido a lo largo de la historia salvar muchas vidas, además, continuar haciendo resistencia dentro de sus comunidades. Lo que permite citar lo siguiente:

Desde una perspectiva simbólica, se entiende el poder como poder simbólico, como poder de significación (Hall, 2009), el poder como la capacidad de definir la realidad e influir en la percepción que de la misma tienen los individuos. Esta dimensión simbólica del poder tiene también una clara dimensión material; dirá Thompson que “el poder es la capacidad para actuar de acuerdo a la consecución de los propósitos e intereses de cada uno, la capacidad de intervenir en el curso de los acontecimientos y de afectar a sus resultados” (Thompson, 1998: 29).

RESITENCIA POLITICA

¡Es el bombo que andaba... los bandidos se metieron en la política!

Dentro de las múltiples resistencia que ejercen las comunidades para su supervivencia y subsistir a lo largo de los años está la resistencia política, resistencia que es quizás la que más genera respuesta fuerte de parte de los contrarios como ocurre con los agentes del Estado que defienden el estatus quo, los dueños del capital y en general de todos los actores armados. Así las cosas, aquí se pretende describir las luchas sociales que sean visto obligados a vivir y resistir los pobladores objeto de esta investigación para no dejar que los grupos al margen de la ley terminaran decidiendo por ellos.

Claudia, Nos decían vecina vea este es el candidato que va a la alcaldía necesito que me de sus nombre y número de cedula y los de su marido e hijo mayor.

(Entrevistado#2018)

Gaspar, A nosotros nos tocaba el día de la elección ir con ellos hasta el punto de votación, pero nunca votamos por su candidato ya entre nosotros lo hablábamos.

(Entrevista# 2018)

Flavia a mí la política no me gusta para nada no cree en eso.

(Entrevista# 2018)

Nelly, Cuando ya querían meterse con el tema de la junta de acción comunal nos despertamos más de una. Nos unimos con el profe que era el presidente y fuimos donde ellos, le dejamos claro que ellos no debían de meterse ni con el presidente ni con nosotros que éramos de la junta en ese momento.

(Entrevistado # 2018)

Ramona, Vea pelaita a mí no me hable de política... lo único que jee es que ninguno sirve... si sirvieran no nos estarían desplazando de acá del barrio.

(Entrevista# 2018)

Los testimonios autorizan al investigador colegir que, por un lado, la lucha que ha vivido la comunidad con los diferentes actores sociales, sean estos grupos al margen de la ley, agentes del Estado o del capital ha estado orientada a la defensa de sus intereses como comunidad teniendo que soportar violencia y conflicto agenciados desde estos actores con fines de control del territorio para el impulso de la economía capitalista propios de tiempo de globalización.

Por otra parte, se logra identificar que la comunidad no ha tenido participación activa y efectiva en la planificación del territorio de la ciudad. Por tal razón, y de manera tímida, sea visto obligada usar herramientas y mecanismos como estrategias para defender sus derechos

mediante la organización con el fin de ejercer protección para los suyos en el corto mediano y largo plazo

CONCLUSIONES

Para concluir el presente trabajo investigativo, corresponde vincular los hallazgos. Expuestos en el análisis de los resultados con los objetivos que se habían propuestos los cuales se pueden afirmar que a partir del análisis y reflexión realizada fueron efectivamente cumplido, tal como se presentan a continuación.

I

La pesca, la minería, casa de animal, pianguar, corte de madera entre otras actividades económicas ancestrales han sido históricamente el pilar de la economía de muchas familias afro/negras del pacífico colombiano. Por lo tanto, la disputas giran en torno al territorio porque es allí donde se realizan.

Es por ello que, al describir las dinámicas económicas tradicional de la comunidades de los barrios Cristal y Olímpico frente a la disputa territorial por los territorios ganados al mar en el contexto de la expansión portuaria se pudo evidenciar que en los territorios no solo han venido luchando por el tema de la expansión sino también el fenómeno del conflicto armado el cual ha generado que muchas familias se creen otras estrategias a la hora de desarrollar dichas prácticas o en algunos casos desplacen a otras ciudades o países

II

La identificación de las dinámicas de presión hacia la comunidad por parte de las empresas portuarias fue muy notoria ya que en el barrio Olímpico existe una empresa que está ubicada en la parte llamada “bajamar o marea” la cual impide de cierta manera el desarrollo de algunas prácticas que hace menos de 10 o 15 años se desarrollaban en esta zona.

Por otra parte, también se identifica que son pocas las personas de la comunidad que laboran en dicha empresa ya que en un principio se habló para que esta les brindara empleo a los jóvenes, pero solo fue posible esta que termino su construcción porque luego fueron despedidos sin justa razón.

III

Finalmente al describir las estrategias de resistencia que han utilizado las familias para subsistir en condiciones de exclusión y marginalidad se hayo que la solidaridad, los lazos de hermanada y amor al territorio es lo primordial en una comunidad ya que es a partir de allí donde se hace resistencia para no dejarse desarraigar ni de sus territorios y de sus prácticas económicas.

Por otra parte, se logra evidenciar que ambas comunidades han tomado conciencia hasta el punto de crear estrategias, para continuar con el desarrollo de sus actividades estratégicas como organizarse entre grupos para desarrollar algunas actividades económicas como la pesca o tala de árbol entre otras.

Referencia bibliográfica

- ACUERDO No. 03 DE 2001 “*por medio del cual se adopta el Plan de Ordenamiento Territorial para el Municipio de Buenaventura, Valle del Cauca*”.
- Afro Colombiana c.d. (2003) historia del pueblo afrocolombiano perspectiva pastoral Popayán CEPAC
- Ahumada, C. (1996). La ideología Neoliberal. Una justificación teórica del predominio de los poderosos. Papel político N°3 p 29-52
- AsaeL, M. Alejandrina, V.(2009) El proceso de construcción de la identidad colectiva.
- Arocha.J. (1999) Ombligados de anance hilos ancestrales y modernos en el Pacifico Colombiano. Bogotá Universidad nacional.
- Arroyo. A José (2013).Impactos Sipcosocial del Conflicto armado en familias victimas de Buenaventura universidad del Valle sede Pacifico. P. 14,59
- Centro Nacional de Memoria Histórica. Buenaventura: un puerto sin comunidad. Bogotá, CNMH, 2015.
- Estupiñan, D. MÁS PUERTOS; MENOS COMUNIDAD: Impactos de la Estrategia Económica de Ampliación Portuaria en Buenaventura. Caso: Barrio La Inmaculada Concepción. Comuna Cinco de Buenaventura. *Comité Inter Organizacional por la defensa de los derechos de las comunidades que Habitan los territorios ganados al mar en Buenaventura.*
- Escobar, A. (2005) El “postdesarrollo” como concepto y práctica social. En Daniel Mato (coord.), Políticas de economía, ambiente y sociedad en tiempos de

globalización. Caracas: Facultad de Ciencias Económicas y Sociales, Universidad Central de Venezuela, pp. 17-31.

- Escobar, A. (2007). *La invención del Tercer Mundo: Construcción y deconstrucción del desarrollo*. Fundación Editorial el perro y la rana. Caracas-Venezuela.
Disponible en: <http://www.cronicon.net/paginas/Documentos/No.10.pdf>
- Escobar, A. (2014). *Sentipensar con la tierra. Nuevas lecturas sobre desarrollo, territorio y diferencia*. Ediciones UNAULA. Medellín. Disponible en:
<https://mundoroto.files.wordpress.com/2015/03/sentipensar-con-la-tierra.pdf>
- Abedrapo, E. 2011. Aspectos institucionales para el desarrollo de megaproyectos de infraestructura de transporte en Latinoamérica. *Dialogo regional de política*. Recuperado de:
<http://services.iadb.org/wmsfiles/products/Publications/37971129.pdf>
- Delgado, E. (2009). Resistencias para la paz en Colombia. Experiencias indígenas, Afrodescendientes y campesinas. *Revista paz y conflictos*.
- *García, I. (2014). LOS GRANDES PROYECTOS URBANOS EN CONTEXTOS ÉTNICOS, Estudio de caso: Macroproyecto de Interés Social Nacional “Ciudadela San Antonio” en su relación con el proyecto “Malecón Bahía de la Cruz” en Buenaventura – Colombia. Editorial: Facultad de Arquitectura y Urbanismo. Universidad Nacional de Colombia – Sede Manizales.*
- Gutiérrez, E. (2007). De las teorías del desarrollo al desarrollo sustentable. *Historia de la construcción de un enfoque multidisciplinario*.
- Ibarra, M. (2012). Espacio: elemento central en los movimientos sociales por megaproyectos. *Desacatos*, núm. 39. pp. 141-158. Centro de Investigaciones y Estudios Superiores en Antropología Social. Distrito Federal, México.
- Flórez, J. *Lectura no eurocéntrica de los movimientos sociales latinoamericanos. Las claves analíticas del proyecto modernidad/colonialidad. En Castro-Gómez y Grosfoguel (2007) el giro decolonial. Siglo del Hombre Editores Págs. 243- 266.*
Disponible en:
<http://www.unsa.edu.ar/histocat/hamoderna/grosfoguelcastrogomez.pdf>

- Llanos-Hernández, L. (2010). El concepto del territorio y la investigación en las ciencias sociales. Chapingo: Universidad Autónoma Chapingo. Tomado de: <http://www.colpos.mx/asyd/volumen7/numero3/asd-10-001.pdf>
- Mallon, F. (2003). Campesino y Nación: La construcción de México y Perú poscoloniales. Banco de México.
- MONTAÑEZ, G. y DELGADO, O. (1998).Espacio, Territorio Y Región: Conceptos Básicos para un Proyecto Nacional. Cuadernos de Geografía, Vol. VII, No. 1-2.
- PCN. (2008). Territorio y conflicto desde la perspectiva de Proceso de Comunidades Negras PCN; Colombia: *Reporte Final del Proyecto PCN-LASA Otros Saberes, “El derecho al territorio y el reconocimiento de la comunidad negra en el contexto del conflicto social y armado desde la perspectiva del Pensamiento y acción Política, Ecológica y Cultural del Proceso de Comunidades Negras de Colombia”*. Cali- Colombia.
- Oslender, U. (2008). Comunidades negras y espacio en el Pacífico colombiano. ICANH. Colombia
- _____ Geografías de terror y desplazamiento forzado en el Pacífico colombiano: conceptualizando el problema y buscando respuestas. En Restrepo E, & Rojas, E (2004). Conflicto e (in) visibilidad: Retos en los estudios de la gente negra en Colombia. Editorial Universidad del Cauca. Págs. 43. Disponible en: <http://www.banrepcultural.org/sites/default/files/lablaa/antropologia/conflicto/conflicto.pdf>
- Pérez, M. (2013). Entre la resistencia ciudadana y los megaproyectos: el caso de la Supervía Poniente Espacialidades. Revista de temas contemporáneos sobre lugares, política y cultura, vol. 3, núm. 2, pp. 69-103. Universidad Autónoma Metropolitana Unidad Cuajimalpa. Distrito Federal, México.
- De la Garza, R. (2011). Las teorías de los movimientos sociales y el enfoque multidimensional. Estudios políticos. México. Disponible en:

http://www.scielo.org.mx/scielo.php?script=sci_arttext&pid=S0185-16162011000100007

- Restrepo, E. (2012). Multiculturalismo, gubernamentalidad y resistencia. Tomado de: <http://www.ramwan.net/restrepo/documentos/multiculturalismo,%20gubernamentalidad%20y%20resistencia.pdf>
- Restrepo, E y Rojas, A. (2004). Conflicto e (in)visibilidad: Retos en los estudios de la gente negra en Colombia. Editorial Universidad del Cauca Colección Políticas de la alteridad. Rescatado de: http://publications.iom.int/system/files/pdf/conflicto_e_invisibilidad.pdf
- Sosa, V. Mario. (2012) ¿Cómo entender el territorio? Ed. Belinda Ramos Muñoz. – Guatemala: URL; Editorial Cara Parens, xi, 131 p. (Colección Documentos para el debate y la formación, No. 4) ISBN: 978-9929-54-002-6.
-

ANEXOS

Cuestionario de entrevistas

- 1.1.1 ¿De dónde viene?
- 1.1.2 Como llego a vivir a este sector/barrio?
- 1.1.3 ¿Cuánto tiempo lleva viviendo acá?
- 1.1.4 ¿Cómo fue el proceso de población del barrio?
- 1.1.5 ¿Cuál es la actividad que actualmente le genera ingreso?
- 1.1.6 ¿Anteriormente cuál era su medio de subsistencia?
- 1.1.7 ¿Cuáles son las fuentes de ingreso en su hogar?
- 1.1.8 ¿Cómo se comercializan los productos?
- 1.1.9 ¿Cuántas personas desarrollan las mismas actividades en su hogar?
- 1.1.10 ¿existe en su barrio alguna empresa portuaria u otra?
- 1.1.11 ¿cree usted que la actividad portuaria (bodega) ubicada en el barrio el Olímpico benefician a la comunidad por medio de fundación?
- 1.1.12 ¿Cómo era la relación de familias, vecinos, amigos antes de la llegada de los megaproyectos?
- 1.1.13 ¿cree usted que los mega proyectos han afectado a la comunidad?
- 1.1.14 ¿cree usted que su actividad económica (trabajo) se podría articular con la actividad económica del muelle?
- 1.1.15 ¿Cómo ha hecho usted para continuar con sus actividades económicas ya que el lugar donde Pianguaba, Pescaban, Cortaba Madera entre otras actividades ya en la actualidad existen bodegas de contenedores?
- 1.1.16 ¿Cómo fue antes el trato entre vecinos en medio de sus actividades?
- 1.1.17 ¿Cuáles fueron o han sido los tiempos más duro para la comunidad?
- 1.1.18 ¿Cómo ha sido la lucha por el territorio?

1.1.19 ¿Cree usted que con su actividad le hace resistencia al mercado capitalista o a otros entes? Si... no... porque, ¿cuáles?

TABLA DE ENTREVISTADOS.

1.		Flavia Rentería (2018) Sabedora y líder comunal del barrio el Cristal
2.		Oliver Torres (2018) presidente de la junta de acción comunal y pescador del barrio El Olimpico.
3		Nelly. (2018) Vendedora de viche y procesadora del carbón del barrio El Cristal
4		Claudia. (2018) vendedora de marisco del barrio El Olímpico
5		Jefferson o Don Mono. (2018) Carpintero y pescador. del barrio El Olímpico
6		Gaspar (2018) líder comunal y pescador del barrio El Cristal
7		Paula. (2018) Vendedora de frutas y curandera del barrio El Cristal
8		Fermín: (2018) presidente de la junta de acción comunal. Del barrio El Cristal